

มติข้อ

รายงานการประชุม

การประชุมสภามหาวิทยาลัยพะเยา

ครั้งที่ ๖/๒๕๖๔

วันเสาร์ ที่ ๒๑ เดือนสิงหาคม พ.ศ. ๒๕๖๔ เวลา ๐๙.๐๐ น.

ผ่านสื่ออิเล็กทรอนิกส์ ณ ห้องประชุม L๘๐๗ ชั้น ๘ วิทยาลัยการจัดการ

มหาวิทยาลัยพะเยา อาคารเวฟเพลส ถนนวิทย์ แขวงลุมพินี เขตปทุมวัน กรุงเทพมหานคร

และห้องประชุมบวร รัตนประสิทธิ์ มหาวิทยาลัยพะเยา

รายนามกรรมการที่เข้าประชุม

๑. ศ.(เกียรติคุณ) คุณหญิงไขศรี	ศรีอรุณ	นายกสภามหาวิทยาลัยพะเยา
๒. ศ.(พิเศษ) อรรถพล	ใหญ่สว่าง	อุปนายกสภามหาวิทยาลัยพะเยา
๓. ดร.สมเกียรติ	ชอผล	กรรมการสภามหาวิทยาลัยผู้ทรงคุณวุฒิ
๔. นายแพทย์ธวัช	สุนทรจารย์	กรรมการสภามหาวิทยาลัยผู้ทรงคุณวุฒิ
๕. นายวีระ	โรจน์พจนรัตน์	กรรมการสภามหาวิทยาลัยผู้ทรงคุณวุฒิ
๖. รศ.ดร.สุภกร	พงศบางโพธิ์	อธิการบดีมหาวิทยาลัยพะเยา
๗. ผศ.อุดม	งามเมืองสกุล	ประธานสภาพนักงาน
๘. รศ.กัญญ์กัญญา	ใจการวงศ์สกุล	กรรมการสภามหาวิทยาลัยประเภท คณาจารย์ประจำ
๙. รศ.ดร.จิตติรัตน์	เชี่ยวสุวรรณ	เลขานุการสภามหาวิทยาลัยพะเยา
๑๐. รศ.ดร.เสมมอ	ถ่าน้อย	ผู้ช่วยเลขานุการสภามหาวิทยาลัยพะเยา
๑๑. รศ.ดร.ดิเรก	ธีระภูธร	ผู้ช่วยเลขานุการสภามหาวิทยาลัยพะเยา
๑๒. ผศ.ดร.ชลธิดา	เทพหินลับ	ผู้ช่วยเลขานุการสภามหาวิทยาลัยพะเยา
๑๓. นายประจักษ์พงษ์	ทองรอด	ผู้ช่วยเลขานุการสภามหาวิทยาลัยพะเยา

รายนามกรรมการประชุมผ่านสื่ออิเล็กทรอนิกส์

๑. ศ.(เกียรติคุณ) ดร.เกต	กรุดพันธ์	กรรมการสภามหาวิทยาลัยผู้ทรงคุณวุฒิ
๒. รศ.ดร.วรากรณ์	สามโกเศศ	กรรมการสภามหาวิทยาลัยผู้ทรงคุณวุฒิ

๓. รศ.ดร.ชวณี	ทองโรจน์	กรรมการสภามหาวิทยาลัยผู้ทรงคุณวุฒิ
๔. ดร.ทองเปลว	ทองจันทร์	กรรมการสภามหาวิทยาลัยผู้ทรงคุณวุฒิ
๕. ดร.วีระชัย	ณ นคร	กรรมการสภามหาวิทยาลัยผู้ทรงคุณวุฒิ
๖. นายแพทย์ณรงค์	สายวงศ์	กรรมการสภามหาวิทยาลัยผู้ทรงคุณวุฒิ
๗. นายโสภณ	ทองดี	กรรมการสภามหาวิทยาลัยผู้ทรงคุณวุฒิ
๘. นายวิหวัศ	สวัสดิ์-ชูโต	กรรมการสภามหาวิทยาลัยผู้ทรงคุณวุฒิ
๙. นายทรงยศ	โรจน์วีระ	กรรมการสภามหาวิทยาลัยผู้ทรงคุณวุฒิ
๑๐. นายวีระชัย	อมรรัตน์	กรรมการสภามหาวิทยาลัยผู้ทรงคุณวุฒิ
๑๑. ดร.ณรงค์	ตนาอนุวัฒน์	ประธานกรรมการส่งเสริมกิจการ มหาวิทยาลัยพะเยา

รายนามกรรมการที่ไม่เข้าประชุม (เนื่องจากลาออก)

๑. ผศ.ดร.รังสรรค์	เกตุดอก	กรรมการสภามหาวิทยาลัยประเภท คณาจารย์ประจำ
-------------------	---------	--

รายนามผู้ที่เชิญมาชี้แจง

๑. รศ.จันทนีย์	เพชรานนท์	คณบดีคณะสถาปัตยกรรมศาสตร์และ สังคมศาสตร์
๒. ผศ.อังคณา	ปานเทือก	ผู้ช่วยอธิการบดี

รายนามผู้เข้าร่วมประชุม

๑. นางกฤษณา	แปงณีนวงศ์	ผู้อำนวยการสำนักงานสภามหาวิทยาลัย พะเยา
๒. นางสาวเนตรชนก	สุขยิ่ง	หัวหน้างานประชุม
๓. นายอาทิตย์	การเต็ม	เจ้าหน้าที่บริหารงานทั่วไป

เริ่มประชุมเวลา ๐๙.๐๐ น.

ประธานกล่าวเปิดประชุมและขอให้ที่ประชุมได้พิจารณาตามระเบียบวาระดังต่อไปนี้

ระเบียบวาระที่ ๑ เรื่องแจ้งเพื่อทราบ

ระเบียบวาระที่ ๑.๑ ประธานแจ้งให้ที่ประชุมทราบดังนี้

ก่อนเริ่มการประชุม ศ.(เกียรติคุณ) คุณหญิงไขศรี ศรีอรุณ นายกสภามหาวิทยาลัยพะเยา แจ้งในที่ประชุมทราบว่า เนื่องจากสถานการณ์ระบาดของไวรัสโคโรนา COVID –๑๙ และเพื่อลดความเสี่ยงของการแพร่กระจายและการติดเชื้อ มหาวิทยาลัยพะเยาจึงได้จัดให้มีการประชุมสภามหาวิทยาลัยพะเยาผ่านสื่ออิเล็กทรอนิกส์ โดยมีผู้เข้าร่วมประชุม ณ วิทยาลัยการจัดการ กรุงเทพมหานคร จำนวน ๕ ท่าน ดังนี้

- ๑) ศ.(เกียรติคุณ) คุณหญิงไขศรี ศรีอรุณ
- ๒) ศ.(พิเศษ) อรรถพล ใหญ่สว่าง
- ๓) นายวิระ โรจน์พจนรัตน์
- ๔) ดร.สมเกียรติ ชอบผล
- ๕) นายแพทย์ธวัช สุนทรอาจารย์

ผู้เข้าร่วมประชุมผ่านสื่ออิเล็กทรอนิกส์ ณ ห้องประชุมบวร รัตนประสิทธิ์ มหาวิทยาลัยพะเยา จังหวัดพะเยา จำนวน ๘ ท่าน ดังนี้

- ๑) รศ.ดร.สุภกร พงศบางโพธิ์
- ๒) ผศ.อุดม งามเมืองสกุล
- ๓) รศ.กัญญ์กัญญา ใจการวงศ์สกุล
- ๔) รศ.ดร.ฉัตรรัตน์ เขียวสุวรรณ
- ๕) รศ.ดร.เสมอ ถาน้อย
- ๖) รศ.ดร.ดิเรก ชีระกูธร
- ๗) ผศ.ดร.ชลธิดา เทพหินลับ
- ๘) นายประจักษ์พงษ์ ทองรอด

ผู้เข้าร่วมประชุมผ่านสื่ออิเล็กทรอนิกส์จากบ้านพักหรือสถานที่สะดวก จำนวน ๑๑ ท่าน ดังนี้

- ๑) ศ.(เกียรติคุณ) ดร.เกตุ กรุดพันธ์
- ๒) รศ.ดร.วราภรณ์ สามโกเศศ
- ๓) ดร.ทองเปลว กองจันทร์

- ๔) รศ.ดร.ชวณี ทองโรจน์
- ๕) นายแพทย์ณรงค์ สายวงศ์
- ๖) นายโสภณ ทองดี
- ๗) นายวิทวัส สวัสดิ์-ชูโต
- ๘) นายทรงยศ โรจน์วีระ
- ๙) ดร.วีระชัย ณ นคร
- ๑๐) นายวีระชัย อมรรัตน์
- ๑๑) ดร.ณรงค์ ตานานูวัฒน์

ระเบียบวาระที่ ๑.๒ เรื่องอธิการบดีแจ้งให้ที่ประชุมทราบ

ระเบียบวาระที่ ๑.๒.๑ เรื่องรายงานการดำเนินงานด้านต่างๆ ของมหาวิทยาลัยพะเยา

บัณฑิตเทคนิคการแพทย์มหาวิทยาลัยพะเยา

สอบผ่านใบอนุญาตเป็นผู้ประกอบการวิชาชีพเทคนิคการแพทย์
ครั้งที่ ๑/๒๕๖๔ คิดเป็น ๘๙.๔ %

เมื่อวันที่ ๑๙ กรกฎาคม ๒๕๖๔



ขอแสดงความยินดีกับ
บัณฑิตสาขาวิชา
เทคนิคการแพทย์

ที่สอบใบอนุญาตเป็นผู้ประกอบการวิชาชีพ
เทคนิคการแพทย์
ครั้งที่ 1/2564
ในรูปแบบออนไลน์

ผู้เข้าสอบทั้งหมด 66 คน
ผ่านการสอบ 59 คน
คิดเป็น 89.4%

จัดส่ง อุปกรณ์การเรียน

สำหรับปฏิบัติการ
การเรียนการสอนในรูปแบบพิเศษ
ในช่วงสถานการณ์ COVID-19



คณะเภสัชศาสตร์



เมื่อวันที่ ๓๐ กรกฎาคม ๒๕๖๔



โครงการ วมว. สาธิต ม.พะเยา
จัดส่งวัสดุ และอุปกรณ์
การทดลอง วิทยาศาสตร์
ให้นักเรียนได้เรียนรู้
ทำการทดลองปฏิบัติจริง
ในช่วงสถานการณ์ COVID-19

เมื่อวันที่ ๓๐ กรกฎาคม ๒๕๖๔



การประชุมแลกเปลี่ยนเรียนรู้การจัดกิจกรรม
เพื่อพัฒนานิสิตนักศึกษาอย่างยั่งยืน (UP Identity Festival)
และ
การมอบรางวัลให้กับหน่วยงานที่เข้าประกวดผลงาน
เพื่อพัฒนานิสิตนักศึกษา โดยกองกิจการนิสิต
และกองพัฒนาคุณภาพนิสิตและนิสิตพิการ

ระหว่างวันที่ ๕ - ๖ สิงหาคม ๒๕๖๔

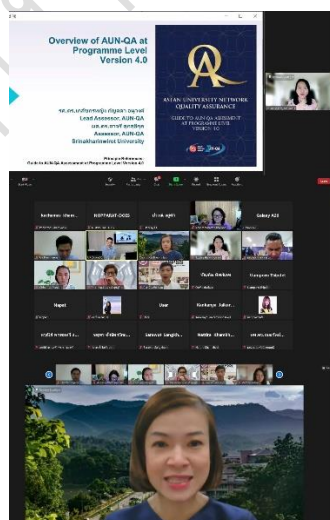

โครงการ AUN QA Overview (Version 4.0)
เพื่อสร้างความรู้ความเข้าใจในภาพรวมของ
เกณฑ์ AUN QA Version 4.0

ผู้เข้าร่วมโครงการประกอบด้วย ประธานหลักสูตร
ผู้รับผิดชอบหลักสูตร และผู้ประเมินคุณภาพการศึกษา
ภายใน ระดับหลักสูตร ของมหาวิทยาลัยพะเยา
จากระบบ Zoom Cloud Meetings
โดยกองบริการการศึกษา

เมื่อวันที่ ๖ สิงหาคม ๒๕๖๔



กิจกรรมการเรียนรู้การสอน

รายวิชาบูรณาการ ๖
รายวิชา กิจกรรมการคิดเชิงออกแบบ
(Design Thinking & Workshop)
โดยกองบริการการศึกษา

เมื่อวันที่ ๑๓ สิงหาคม ๒๕๖๔



การบันทึกวิดีโอ การลงนามความร่วมมือ

การพัฒนาคุณภาพชีวิตคนพิการ เพื่อใช้ประกอบ
งานสัมมนาวิชาการระดับชาติด้านคนพิการ
ครั้งที่ ๑๓ ประจำปี ๒๕๖๔

เรื่อง
“โควิด-๑๙ สู่การพัฒนานวัตกรรม เพื่อคนพิการ”
ในรูปแบบออนไลน์ ที่จะจัดขึ้น
ในวันศุกร์ที่ ๑๐ กันยายน ๒๕๖๔
โดยกองพัฒนาคุณภาพนิสิต และนิสิตพิการ



การประชุมชี้แจงแนวทางการดำเนินโครงการ
พัฒนาชุมชนนวัตกรรม ด้วยการยกระดับศักยภาพ
ด้านการท่องเที่ยว นโยบายสาธารณะ วิสาหกิจชุมชน
ในที่ประชุมสภาองค์การบริหารส่วนตำบลบ้านตู่
โดยคณะบริหารธุรกิจและนิเทศศาสตร์

เมื่อวันที่ ๒๐ กรกฎาคม ๒๕๖๔

โครงการบ่มเพาะนักวิจัย Paper camp (Clinical Epidemiology, Clinical Statistics. & Clinical Research)

เพื่อให้คณาจารย์ บุคลากร
ทางด้านสาธารณสุขได้รับความรู้
ประสบการณ์ และมีทักษะในการ
ออกแบบงานวิจัยคลินิก สามารถ
ประยุกต์ใช้ความรู้ทางด้านสถิติศาสตร์
คลินิกในงานวิจัย ให้มีกระบวนการ
และขั้นตอนตามมาตรฐานสากล
โดยคณะแพทยศาสตร์

ระหว่างวันที่ ๒๐ - ๒๒ กรกฎาคม ๒๕๖๔



กิจกรรมการสร้างเครือข่ายความร่วมมือ ทางวิชาการ ธุรกิจ นวัตกรรม เศรษฐกิจ

โดยใช้ศูนย์กลางเป็นสื่อกลาง เพื่อพลิกโฉม
เศรษฐกิจนวัตกรรมสร้างสรรค์
และการสร้างเครือข่ายอนุรักษ์นกยูงไทย
สู่มรดกแห่งอาเซียน โดย UPITI

เมื่อวันที่ ๔ สิงหาคม ๒๕๖๔



มหาวิทยาลัยพะเยา จัดอบรมบริการวิชาการ

ในหัวข้อ Digital Marketing ในรูปแบบ Zoom
ออนไลน์ ให้สำนักงานพัฒนาฝีมือแรงงานพะเยา
โดยคณะเทคโนโลยีสารสนเทศและการสื่อสาร

ระหว่างวันที่ ๑๖ - ๒๐ มิถุนายน ๒๕๖๔





ลงนามความร่วมมือ

ด้านการพัฒนาบุคลากร เพื่อยกระดับ
คุณภาพชีวิตของชุมชน จังหวัดพะเยา
ระหว่างมหาวิทยาลัยพะเยา กับจังหวัดพะเยา
โดยกองบริการการศึกษา

เมื่อวันที่ ๒ สิงหาคม ๒๕๖๔

มหาวิทยาลัยพะเยา ได้รับคัดเลือก

จากกรมคุ้มครองสิทธิและเสรีภาพ กระทรวงยุติธรรม
ให้ดำเนินการ “พัฒนาหลักสูตรอบรมทักษะการไกล่เกลี่ย
รูปแบบ e-Learning โดยคณะนิติศาสตร์

เมื่อวันที่ ๕ สิงหาคม ๒๕๖๔



พิธีถวายเทียนพรรษา
ผ้าอาบน้ำฝน พร้อมจุดปัจจัย ไทยธรรม
เทศกาลเข้าพรรษา ประจำปี ๒๕๖๔
ณ วัดแม่กาห้วยเคียน
วัดหม้อแกงทอง และวัดบ้านโซ้
โดยกองกิจการนิสิต

เมื่อวันที่ ๒๓ กรกฎาคม ๒๕๖๔



มหาวิทยาลัยพะเยา
ร่วมกับ ชมรมรักการทำบุญ
และภาคีเครือข่าย
ถวายเทียนพรรษามหาบารมี
ปี ๒๕๖๔ ณ วัดศรีโคมคำ
พระอารามหลวง และ
วัดพระธาตุจอมทอง

เมื่อวันที่ ๒๗ กรกฎาคม ๒๕๖๔



ม.พะเยา ร่วมกับ
เหล่ากาชาด จ.พะเยา
เชิญชวนนิสิต และบุคลากร
ร่วมบริจาคโลหิต
เพื่อสำรองโลหิตให้แก่
โรงพยาบาลพะเยา
และโรงพยาบาลใกล้เคียง
ในช่วงสถานการณ์ COVID-19
โดยกองกิจการนิสิต

เมื่อวันที่ ๑๙ กรกฎาคม ๒๕๖๔



พิธีถวายพระพรชัยมงคล
เนื่องในโอกาสมหามงคลเฉลิมพระชนมพรรษา
พระบาทสมเด็จพระวชิรเกล้าเจ้าอยู่หัว
เพื่อแสดงความจงรักภักดี และสำนึกในพระมหากรุณาธิคุณ

เมื่อวันที่ ๒๘ กรกฎาคม ๒๕๖๔



โครงการจิตอาสาพระราชทาน

“เราทำความดี เพื่อชาติ ศาสน์ กษัตริย์”
เพื่อให้บุคลากร และนิสิตได้แสดงออก
ถึงความจงรักภักดีและน้อมรำลึก
ในพระมหากรุณาธิคุณ
ของสถาบันพระมหากษัตริย์
ด้วยการบำเพ็ญสาธารณประโยชน์
โดยจัดขึ้นบริเวณอ่างหลวง

วันที่ ๒๐ กรกฎาคม ๒๕๖๔



โครงการจิตอาสาพระราชทาน

กิจกรรมปลูกต้นไม้ เจริญพระเกียรติสมเด็จพระนางเจ้าสิริกิติ์
พระบรมราชินีนาถ พระบรมราชชนนีพันปีหลวง เนื่องในโอกาส
วันเฉลิมพระชนมพรรษา ๑๒ สิงหาคม ๒๕๖๔
ภายใต้โครงการนิสิตจิตอาสา โดยกองกิจการนิสิต

เมื่อวันที่ ๑๑ สิงหาคม ๒๕๖๔

ประชุมการจัดทำงบประมาณ

ประจำปีงบประมาณพ.ศ. ๒๕๖๕

การจัดทำแผนยุทธศาสตร์การพัฒนามหาวิทยาลัยพะเยา
ประจำปีงบประมาณ พ.ศ. ๒๕๖๕ – ๒๕๖๙ สำหรับผู้บริหาร
และเจ้าหน้าที่ที่รับผิดชอบส่วนงาน เพื่อให้ทราบแนวทาง
การพัฒนามหาวิทยาลัย และให้สอดคล้องกับสถานการณ์ปัจจุบัน
โดยกองแผนงาน

เมื่อวันที่ ๒๐ กรกฎาคม ๒๕๖๔





กิจกรรมปลูกข้าว

ผลผลิตที่ได้จากการเก็บเกี่ยว จะนำไปช่วยเหลือผู้ประสบปัญหา ในช่วงสถานการณ์ COVID-19 เพื่อเป็นการช่วยบรรเทาความเดือดร้อน และลดค่าใช้จ่ายภายในครัวเรือน โดยคณะเกษตร ฯ

วันที่ ๒๓ กรกฎาคม ๒๕๖๔



มหาวิทยาลัยพะเยา
อันดับที่ 18 ของไทย
จากการจัดอันดับของ
Webometrics Ranking of World Universities
รอบที่ 2 2021 รอบเดือน กรกฎาคม 2564

ประกาศผลการจัดอันดับมหาวิทยาลัยโลก
Webometrics Ranking รอบที่ ๒ เดือนกรกฎาคม ๒๕๖๔
มหาวิทยาลัยพะเยา อยู่ในอันดับที่ ๑๘ ของประเทศไทย
จากมหาวิทยาลัยไทยที่ถูกจัดอันดับทั้งสิ้น ๑๙๔ สถาบัน
และอันดับที่ ๖๑ ในเอเชียตะวันออกเฉียงใต้
และอันดับที่ ๒,๑๕๗ ของโลก

จากการประกาศผลเมื่อวันที่ ๒๗ กรกฎาคม ๒๕๖๔



มหาวิทยาลัยพะเยา
ร่วมสมทบเครื่องอุปโภค บริโภค
กล่องยังชีพ "บุญ Box" ที่ก่อตั้งโดย
พระเมธีวชิโรดม (ท่าน ว. วชิรเมธี)

เพื่อส่งต่อให้กับผู้ที่ได้รับ
ผลกระทบจากสถานการณ์
COVID-19 ทั่วประเทศไทย

เมื่อวันที่ ๔ สิงหาคม ๒๕๖๔

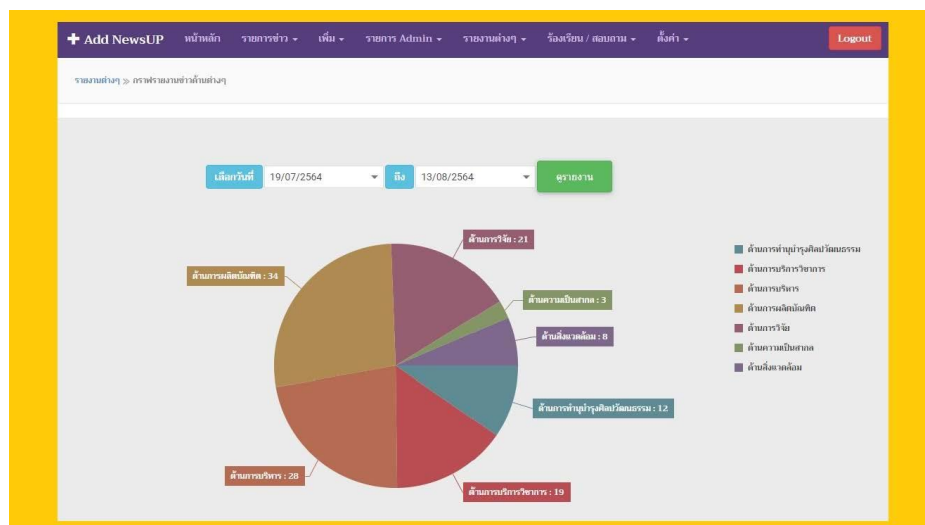

ที่ประชุมได้พิจารณาและอภิปรายกันอย่างกว้างขวางและมีข้อเสนอแนะ ดังนี้

๑. ดร.สมเกียรติ ชอบผล กรรมการสภามหาวิทยาลัยผู้ทรงคุณวุฒิ ชื่นชมการดำเนินงานด้านต่าง ๆ ของมหาวิทยาลัยพะเยา ได้สอบถามเรื่องการเข้าร่วมกิจกรรมโครงการจิตอาสาพระราชทานของนิสิตว่ามหาวิทยาลัยนับเป็นชั่วโมงจิตอาสาหรือไม่ และได้บันทึกเป็นชั่วโมงในใบทรานสคริปหรือไม่ ซึ่งปัจจุบันการเข้าร่วมกิจกรรมจิตอาสามีความสำคัญเป็นอย่างยิ่ง ถ้ามหาวิทยาลัยมีการดำเนินการอยู่แล้วเป็นเรื่องที่ดี และการออกใบทรานสคริปควรออกเป็นฉบับภาษาไทยด้วย

รศ.ดร.สุภกร พงศบางโพธิ์ อธิการบดี ได้ชี้แจงเพิ่มเติมเรื่องการเข้าร่วมกิจกรรมโครงการจิตอาสาของนิสิต ว่ามหาวิทยาลัยมีการนับชั่วโมงจิตอาสาและนำมาบันทึกลงในใบทรานสคริปด้วย ส่วนเรื่องการออกใบทรานสคริปฉบับภาษาไทยนั้น ถ้านิสิตมีความจำนงอยากได้ฉบับภาษาไทยมหาวิทยาลัยก็สามารถออกให้ได้

๒. นายวิระ โรจนพจน์รัตน์ กรรมการสภามหาวิทยาลัยผู้ทรงคุณวุฒิ ชื่นชมการดำเนินงานด้านต่าง ๆ ของมหาวิทยาลัยพะเยาที่ทำมาอย่างต่อเนื่อง ไม่ว่าจะเป็นด้านทำนุบำรุงศิลปะและวัฒนธรรมมีความโดดเด่น และมีข้อเสนอแนะให้มหาวิทยาลัยมีการอบรมเรื่องการประกอบอาชีพผ่านระบบออนไลน์ และขยายหลักสูตรอื่น ๆ เพิ่มเติม

มติ

ที่ประชุมรับทราบ และมอบมหาวิทยาลัยรับข้อเสนอแนะของที่ประชุมไปพิจารณา
ดำเนินการ

ระเบียบวาระที่ ๑.๒.๒ เรื่อง การนำเสนอแนวทางการบริหารงานคณะและความก้าวหน้าในการดำเนินงาน ของ คณะสถาปัตยกรรมศาสตร์และศิลปกรรมศาสตร์

สรุปเรื่อง

ตามที่สภามหาวิทยาลัยพะเยา ในคราวประชุมครั้งที่ ๑/๒๕๖๒ เมื่อวันที่ ๒๗ มกราคม ๒๕๖๒ ได้มีนโยบายให้คณบดีหรือหัวหน้าส่วนงาน มีส่วนร่วมในการเข้าประชุมสภามหาวิทยาลัยพะเยา และเพื่อให้คณบดีหรือหัวหน้าส่วนงาน ได้ชี้แจงแนวทางการบริหารงานและนำเสนอรายงานความก้าวหน้าในการดำเนินงานด้านต่างๆ ของคณะ นั้น

บัดนี้ คณบดีคณะสถาปัตยกรรมศาสตร์และศิลปกรรมศาสตร์ ได้จัดทำแผนการพัฒนาและแนวทางการบริหารงานและผลการดำเนินงานของคณะสถาปัตยกรรมศาสตร์และศิลปกรรมศาสตร์เสนอที่ประชุมสภามหาวิทยาลัยพะเยา มาเพื่อโปรดทราบ

รศ.จันทน์ เพชรานนท์ คณบดีคณะสถาปัตยกรรมศาสตร์และศิลปกรรมศาสตร์ นำเสนอแนวทางการบริหารงานคณะและความก้าวหน้าในการดำเนินงาน ของ คณะสถาปัตยกรรมศาสตร์และศิลปกรรมศาสตร์ มหาวิทยาลัยพะเยา โดยสรุปดังนี้

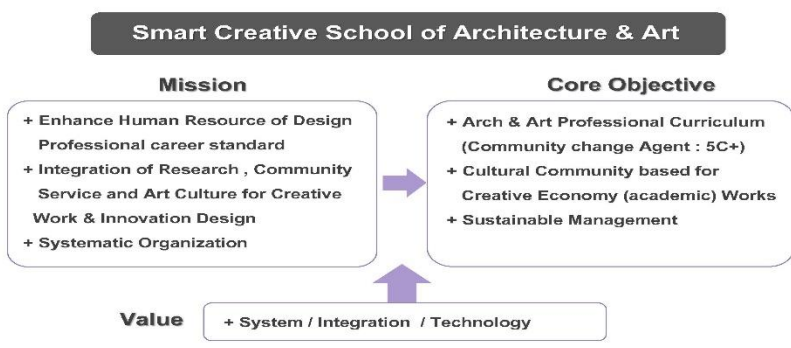



Smart Creative School of Visual Art Design

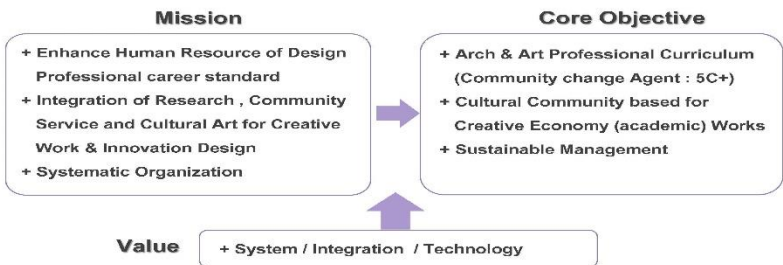

Vision & Mission

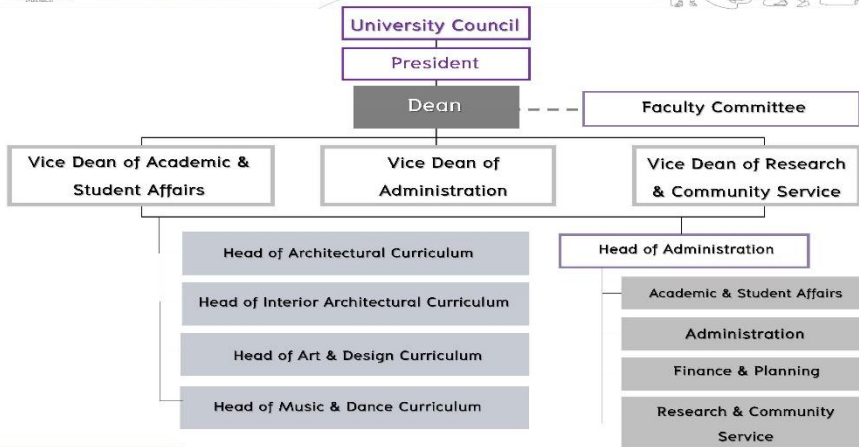

Organization



Work Plan 1



คณะสถาปัตยกรรมศาสตร์และศิลปกรรมศาสตร์ มหาวิทยาลัยพะเยา



Academic Plan (ต่อ)	Physical Plan	Management Plan
<ul style="list-style-type: none"> ● Research & Creative Work <ul style="list-style-type: none"> + Integration R.S.C.A Mission Process + Economic Results Process (License/Paten/Entrepreneur) + International Publication Process ● Academic Service <ul style="list-style-type: none"> + Intogration R.S.C.A Mission Process with Social & Community + Online Service ● Cultural Work <ul style="list-style-type: none"> + Community Creative Cultural Process + International Creative Cultural Process 	<ul style="list-style-type: none"> ● Post Occupancy Evaluation Building & Equipment <ul style="list-style-type: none"> + Need Analysis of 5 Mission + Guideline for Renovation (12 Workshops & 1 Office Building) ● Improvement Space (Finished) <ul style="list-style-type: none"> + Faculty Office + Co-Working Space + Digital Learning Area + Graduate Areas ● Improvement Space (Under Construction) <ul style="list-style-type: none"> + Restroom 1 of Workshops + Student Activity Area + Workshop No.6 & No.7 ● Improvement Space (Future) <ul style="list-style-type: none"> + Reinventing 12 Workshops 	<ul style="list-style-type: none"> ● Budget Development <ul style="list-style-type: none"> + 50% Academic & Student Affairs + 25% Research, Community Service, Culture + 25% Administration ● HRM & HRD <ul style="list-style-type: none"> + Academic & Support Staff Planning + Staff Workload + Staff Development ● Asset Management <ul style="list-style-type: none"> + Needs analysis + Provision & Maintenance Plan ● EdPEX (Vision 2021-2024) <ul style="list-style-type: none"> + Brainstorming for Vision + Setting System + Data Analysis

Work Plan 2

Assoc.Prof. Jantane Bejananda | 05



คณะสถาปัตยกรรมศาสตร์และศิลปกรรมศาสตร์ มหาวิทยาลัยพะเยา



Academic Management

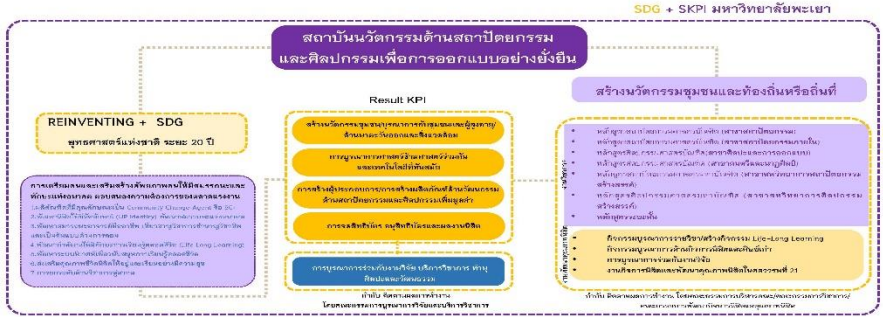

Academic & Student Affair

Assoc.Prof. Jantane Bejananda | 06



คณะสถาปัตยกรรมศาสตร์และศิลปกรรมศาสตร์ มหาวิทยาลัยพะเยา



Academic Management



Academic & Student Affair

Assoc.Prof. Jantane Bejananda | 07



Student Intake 2020 – 2021

หลักสูตร	ปี 2563	ปี 2564	จำนวนอาจารย์
หลักสูตรสถาปัตยกรรมศาสตรบัณฑิต (สาขาสถาปัตยกรรม)	70	125	14
หลักสูตรสถาปัตยกรรมศาสตรบัณฑิต (สาขาสถาปัตยกรรมภายใน)	37	61	5
หลักสูตรศิลปกรรมศาสตรบัณฑิต (สาขาศิลปะและการออกแบบ)	51	60	12(1)
หลักสูตรศิลปกรรมศาสตรบัณฑิต (สาขาคอนกรีตและนาฏศิลป์)	7	14	9(3)



Academic Staff : Number of Students

หลักสูตร	จำนวนนิสิตปัจจุบัน	จำนวนอาจารย์	สัดส่วนอาจารย์ /นักศึกษา	สัดส่วนตามเกณฑ์ สภาสถาปนิก แห่งประเทศไทย.
หลักสูตรสถาปัตยกรรมศาสตรบัณฑิต (สาขาสถาปัตยกรรม)	285	14	1:36	1:8
หลักสูตรสถาปัตยกรรมศาสตรบัณฑิต (สาขาสถาปัตยกรรมภายใน)	143	5	1:17.8	1:8
หลักสูตรศิลปกรรมศาสตรบัณฑิต (สาขาศิลปะและการออกแบบ)	179	12(1)	1:14.92	1:12
หลักสูตรศิลปกรรมศาสตรบัณฑิต (สาขาคอนกรีตและนาฏศิลป์)	31(13)	9(3)	1:2	1:15
	650	40 (4)		



หลักสูตรสถาปัตยกรรมศาสตรบัณฑิต สาขาสถาปัตยกรรมภายใน รับการรับรองปริญญาในรูปแบบออนไลน์หลักสูตรแรกจากสภาสถาปนิก (ปีการศึกษา 2562)





คณะสถาปัตยกรรมศาสตร์และศิลปกรรมศาสตร์ มหาวิทยาลัยพะเยา



Simulation Company : VR Digital Company → Revit (BIM)

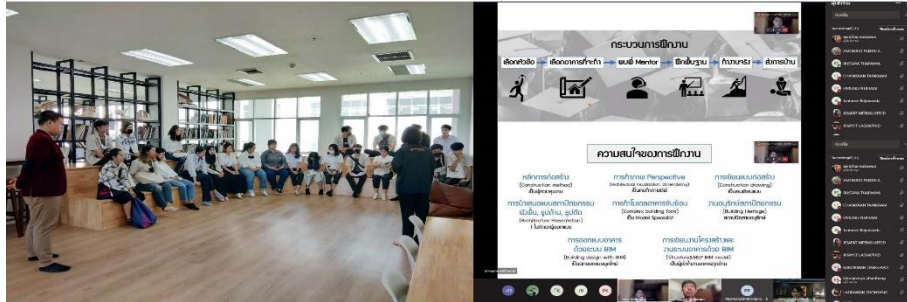

Autodesk Revit Working

Profession Internship

Assoc.Prof. Jantane Bejananda | 09



คณะสถาปัตยกรรมศาสตร์และศิลปกรรมศาสตร์ มหาวิทยาลัยพะเยา



Simulation Company : VR Digital Company → Revit (BIM)

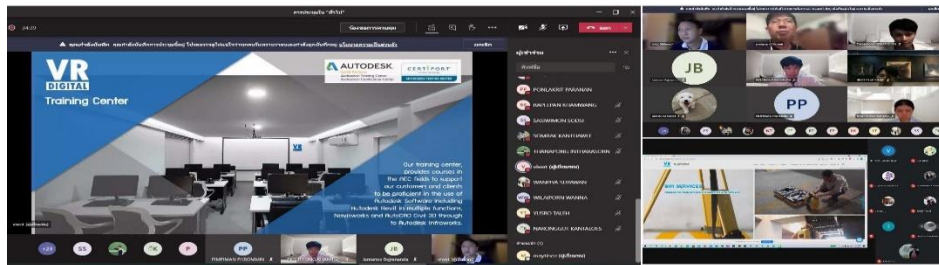

Autodesk Revit Internship

Profession Internship

Assoc.Prof. Jantane Bejananda | 10



คณะสถาปัตยกรรมศาสตร์และศิลปกรรมศาสตร์ มหาวิทยาลัยพะเยา



Simulation Company : VR Digital Company → Revit (BIM)



22 Architecture Projects

November- December 2020

Profession Internship

Assoc.Prof. Jantane Bejananda | 11



คณะสถาปัตยกรรมศาสตร์และศิลปกรรมศาสตร์ มหาวิทยาลัยพะเยา



Simulation Company : VR Digital Company

Revit (BIM)



22 Architecture Projects

November- December 2020

Profession Internship

Assoc.Prof. Jantane Bejananda | 12



คณะสถาปัตยกรรมศาสตร์และศิลปกรรมศาสตร์ มหาวิทยาลัยพะเยา



Simulation Company : VR Digital Company

Revit (BIM)



23 Interior Architecture Projects

April - June 2021

Profession Internship

Assoc.Prof. Jantane Bejananda | 13



คณะสถาปัตยกรรมศาสตร์และศิลปกรรมศาสตร์ มหาวิทยาลัยพะเยา



Architecture Thesis



Thesis 2020-2021

Assoc.Prof. Jantane Bejananda | 15



คณะสถาปัตยกรรมศาสตร์และศิลปกรรมศาสตร์
มหาวิทยาลัยพะเยา

Interior Architecture Thesis



Thesis 2020-2021

Assoc.Prof. Jantane Bejrananda | 16



คณะสถาปัตยกรรมศาสตร์และศิลปกรรมศาสตร์
มหาวิทยาลัยพะเยา

Art & Design Thesis



Thesis 2020-2021

Assoc.Prof. Jantane Bejrananda | 18



คณะสถาปัตยกรรมศาสตร์และศิลปกรรมศาสตร์
มหาวิทยาลัยพะเยา

Art & Design Thesis



Thesis 2020-2021

Assoc.Prof. Jantane Bejrananda | 19



คณะสถาปัตยกรรมศาสตร์และศิลปกรรมศาสตร์ มหาวิทยาลัยพะเยา

Art & Design Project



Student Creative Product

Assoc.Prof. Jantane Bejrananda | 22



คณะสถาปัตยกรรมศาสตร์และศิลปกรรมศาสตร์ มหาวิทยาลัยพะเยา

Music & Dance Project



Thesis 2020-2021

Assoc.Prof. Jantane Bejrananda | 21



คณะสถาปัตยกรรมศาสตร์และศิลปกรรมศาสตร์ มหาวิทยาลัยพะเยา

Online course Learning

LEARNING OUTCOME

หน้าที่ของโครงสร้าง (Structural Application)

โครงสร้างทางสถาปัตยกรรม (Structure in Architecture) ถูกสร้างขึ้นมาเพื่อปิดล้อม หรือรองรับขอบเขตของพื้นที่ว่าง ตามสถาปัตยกรรม (Architectural Space) ไปยังขอบเขตโครงสร้างนั้นซึ่งเป็นที่ควบคุมทิศทางที่ใช้ประโยชน์ได้ทั้งทางสถาปัตยกรรมที่มีลักษณะเฉพาะกับตัวงาน มีโครงสร้างและลักษณะทางสถาปัตยกรรมที่ว่าง (Space) ภายในจากสภาพภูมิอากาศภายนอก ส่วนตามธรรมชาติของธรรมชาติ และที่สำคัญคือ การศึกษามนุษยศาสตร์รับน้ำหนักของแรงที่มากระทำ (Loads) ต่างๆ ได้แก่ แรงดึงดูดของโลก แรงแผ่นดินไหวและอื่น ๆ เป็นต้น

NEWTON'S 2nd LAW

$$F = m \cdot g$$

Course : Fundamental Building Materials

Course Learning

Assoc.Prof. Jantane Bejrananda | 23



คณะสถาปัตยกรรมศาสตร์และศิลปกรรมศาสตร์ มหาวิทยาลัยพะเยา

Architecture Online Multimedia

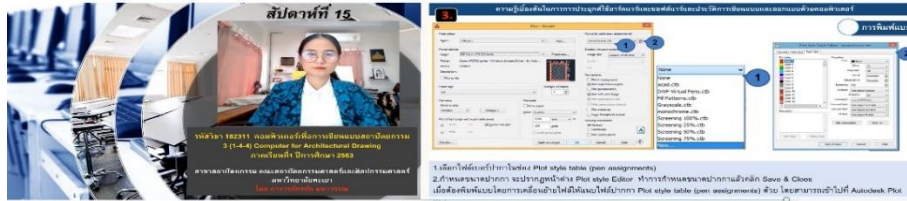

Course : Fundamental Computer for Architectural Drawing

Course Learning

Assoc.Prof. Jantane Bejranda | 24



คณะสถาปัตยกรรมศาสตร์และศิลปกรรมศาสตร์ มหาวิทยาลัยพะเยา

Student Work Exhibition



Student Academic Work

Assoc.Prof. Jantane Bejranda | 27



คณะสถาปัตยกรรมศาสตร์และศิลปกรรมศาสตร์ มหาวิทยาลัยพะเยา

Proactive Online Public relation Programming



Public relation

Assoc.Prof. Jantane Bejranda | 26

Academic & Student Affair Service



Student Affair

Assoc.Prof. Jantane Bejrananda | 31

Student Affair Activity



Student Affair

Assoc.Prof. Jantane Bejrananda | 32

AUN QA Monitoring



AUN QA

Assoc.Prof. Jantane Bejrananda | 27



คณะสถาปัตยกรรมศาสตร์และศิลปกรรมศาสตร์
มหาวิทยาลัยพะเยา



Process Development : R.A.C

Research	Academic Service	Cultural Work
<ul style="list-style-type: none"> + Setting Research Committee + Coaching & Group Researcher + Increase International Publication + Intellectual Property + Researcher Performance & Competency Analysis 	<ul style="list-style-type: none"> + Academic Service Accepting Process (Curriculum Participation) + Put the Special Skill on the Right Job + Online Community Service for New Normal + English for Human Development 	<ul style="list-style-type: none"> + Learning Outcomes for Cultural Planning + Cultural Network (community, school, Community Innovator & Organization) + Cultural Innovation with International Standard

พะเยา



คณะสถาปัตยกรรมศาสตร์และศิลปกรรมศาสตร์
มหาวิทยาลัยพะเยา

Strategy Research Planning



Research

Assoc.Prof. Jantane Bejrananda | 29



คณะสถาปัตยกรรมศาสตร์และศิลปกรรมศาสตร์
มหาวิทยาลัยพะเยา



Research Process Development

พัฒนาระบบการส่งข้อเสนอโครงการวิจัยงบประมาณรายได้คณะ 65
ด้านกรอบเวลาเบิกจ่าย ตรงตามปีงบประมาณ

<p>งบประมาณน้อย</p> <ul style="list-style-type: none"> - ยากต่อการกึ่งงบเหลือมีปี - ศึกษากระบวนการในการเข้าสู่วงรอบ 1 ปี ระบบ E-Budget 	<p>งบประมาณการ</p> <ul style="list-style-type: none"> - บริการวิชาการ - ทำนุบำรุงศิลปวัฒนธรรม - การจัดการเรียนการสอน 	<p>เป้าหมาย</p> <ul style="list-style-type: none"> - การดำเนินการแล้วเสร็จในปีงบประมาณ - ปรับปรุงระยะเวลาเบิกจ่าย
<p>สิงหาคม</p> <ul style="list-style-type: none"> - กำหนดกรอบงบประมาณวิจัย - ส่งไปแจ้งอธิบดีกรมส่งเสริมการค้าระหว่างประเทศ และบุคลากรที่รับผิดชอบ - การออกแบบการดำเนินงานและงบประมาณวงรอบ C Budget 	<p>กันยายน</p> <ul style="list-style-type: none"> - ส่งข้อเสนอโครงการ 15 ก.ย. 64 - นำเสนอข้อเสนอโครงการต่อผู้ทรงคุณวุฒิ 22 ก.ย. 64 - กรอกข้อมูลเสนอโครงการ (ปรับแก้) - ลงในระบบ UPRC 2/ ก.ย. 64 - ฝ่ายวิจัยจัดทำสัญญาทุน 	<p>ตุลาคม</p> <ul style="list-style-type: none"> - ขออนุมัติดำเนินโครงการในระบบ E-Budget 1 ต.ค. 64 - ฝ่ายวิจัยเสนอเรื่องผ่านกองวิจัยนำเข้าวาระ กบข. 6 ต.ค. 64 - อนุมัติวาระ จาก กบข. นักวิจัยลงนามในสัญญาทุน / ส่งสัญญาทุน กศวิจัยลงนามภายใน 15 ต.ค. 64 - จัดส่งเอกสารเบิกจ่ายวงรอบที่ (1) ภายใน 25 ต.ค. 64

Research

Assoc.Prof. Jantane Bejrananda | 38

สำนักงาน



คณะสถาปัตยกรรมศาสตร์และศิลปกรรมศาสตร์
มหาวิทยาลัยพะเยา



Activated International Publication



April - August 2021 : 7 Papers (Scopus Q4)

Research

Assoc.Prof. Jantane Bejrananda | 30



คณะสถาปัตยกรรมศาสตร์และศิลปกรรมศาสตร์
มหาวิทยาลัยพะเยา



Activated International Publication

สรุปกิจกรรมพัฒนานักวิจัย Scopus Q4 / วันที่ 24 - 25 กรกฎาคม 2564 (30,000 บาท)

<p>Flag Ship 63 จำนวน 5 บทความ (งบประมาณ โครงการ)</p>	<p>Flag Ship 64 จำนวน 4 บทความ (งบประมาณ โครงการ)</p>	<p>UOE 65 จำนวน 3 บทความ +1 (งบประมาณ โครงการ)</p>	<p>ทุนคณะ 64 จำนวน 6 บทความ (งบประมาณ 65,000,000 บาท)</p>	<p>รวม 19 บทความ</p>

Research

Assoc.Prof. Jantane Bejrananda | 40



คณะสถาปัตยกรรมศาสตร์และศิลปกรรมศาสตร์
มหาวิทยาลัยพะเยา



Intellectual Property



2019 : 3 Pieces
2020 : 37 Pieces
2021 : 15 Pieces (28 Pieces On Process)

Art & Design Thesis

Research

Assoc.Prof. Jantane Bejrananda | 31



คณะสถาปัตยกรรมศาสตร์และศิลปกรรมศาสตร์ มหาวิทยาลัยพะเยา



Online Community Service for New Normal



Research

Assoc.Prof. Jantane Bejananda | 32



คณะสถาปัตยกรรมศาสตร์และศิลปกรรมศาสตร์ มหาวิทยาลัยพะเยา



Research & Academic Service



Creative Work

Assoc.Prof. Jantane Bejananda | 33



คณะสถาปัตยกรรมศาสตร์และศิลปกรรมศาสตร์ มหาวิทยาลัยพะเยา



Research & Academic Service



Creative Work

Assoc.Prof. Jantane Bejananda | 33



คณะสถาปัตยกรรมศาสตร์และศิลปกรรมศาสตร์ มหาวิทยาลัยพะเยา



Cultural Network
(community, school , Community Innovator & Organization)



Research

Assoc.Prof. Jantane Bejrananda | 34



คณะสถาปัตยกรรมศาสตร์และศิลปกรรมศาสตร์ มหาวิทยาลัยพะเยา



Cultural Creative Design for Local & International



Cultural Work

Assoc.Prof. Jantane Bejrananda | 35



คณะสถาปัตยกรรมศาสตร์และศิลปกรรมศาสตร์ มหาวิทยาลัยพะเยา



Cultural Creative Design for Local & International



Cultural Work

Assoc.Prof. Jantane Bejrananda | 36

สำนักงานค.ส.



คณะสถาปัตยกรรมศาสตร์และศิลปกรรมศาสตร์
มหาวิทยาลัยพะเยา

Culture & Community Service Work



Academic Service Work

Assoc.Prof. Jantane Bejananda | 37



คณะสถาปัตยกรรมศาสตร์และศิลปกรรมศาสตร์
มหาวิทยาลัยพะเยา

โครงการ : ปรับปรุงลานวัดบ้านไร่ ต.แม่กา อ.เมือง จ.พะเยา

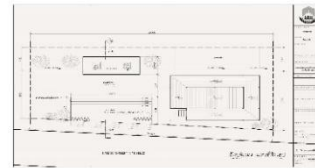

Academic Service

Assoc.Prof. Jantane Bejananda | 38



คณะสถาปัตยกรรมศาสตร์และศิลปกรรมศาสตร์
มหาวิทยาลัยพะเยา

University Library Renovation

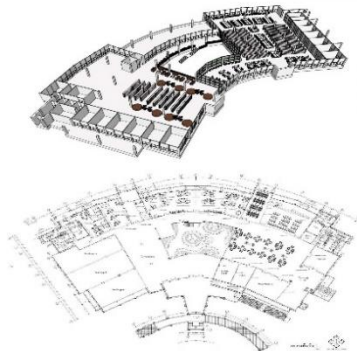

Academic Service

Assoc.Prof. Jantane Bejananda | 39

University Library Renovation



Academic Service

Assoc.Prof. Jantane Bejrananda | 51

Academic Staff Assessment

การประเมินพนักงานสายวิชาการ

เกณฑ์ร้อยละ 90	รายละเอียดเกณฑ์ประเมิน 2563	รายละเอียดเกณฑ์ประเมิน 2564 เสนอปรับปรุง
จำนวนนิสิต ร้อยละ 25	คิด % ยอดรวมเข้ารับเข้า	คิด % ยอดรวมเข้ารับเข้า
ภาวะการสอน ร้อยละ 20	คือสิ่งที่พึงพอใจจากที่ประชุมการการสอน ให้คะแนนเต็มทุกคน	คือสิ่งที่พึงพอใจจากที่ประชุมการการสอน ให้คะแนนเต็มทุกคน
ประจักษ์คุณหลักสูตร ร้อยละ 15	-ความเข้าใจของกิจกรรมในสาขาที่มอบหมาย (3) -วุฒิภาวะเหมาะสม (3) -มีการงาน วิจัยทำนุบริการ อย่างละ 1 กิจกรรม/โครงการ (6) -ภาระงานวิชาการที่สูงสุดไม่ได้รับตำแหน่งประเภท/ประเภท/ ผู้รับพิเศษ โครงการตามนโยบายของมหาวิทยาลัยจากกิจกรรมที่สาขามอบหมาย (3)	-ความเข้าใจของกิจกรรมในสาขาที่มอบหมาย (2) -วุฒิภาวะเหมาะสม (2) -มีการงาน วิจัยทำนุบริการ อย่างละ 1 กิจกรรม/โครงการ (5) -ภาระงานวิชาการที่สูงสุดไม่ได้รับตำแหน่งประเภท/ประเภท/ ผู้รับพิเศษ โครงการตามนโยบายของมหาวิทยาลัยจากกิจกรรมที่สาขามอบหมาย (3) ขอเสนอปรับเป็นร้อยละ 10
ประเมินการสอน ร้อยละ 10	คิด % ผลการประเมินโดยนิสิต	คิด % ผลการประเมินโดยนิสิต ขอเสนอปรับเป็นร้อยละ 15
พฤติกรรมการทำงาน ร้อยละ 20	-ซื่อสัตย์ (7.5) -การใช้เวลาทำงานในภาระงาน (7.5) -การทราบดี หรือทำคุณประโยชน์ให้นักศึกษ (5)	-ซื่อสัตย์ (7.5) -การใช้เวลาทำงานในภาระงาน (7.5) -การทราบดี หรือทำคุณประโยชน์ให้นักศึกษ (5) ขอเสนอปรับเป็นโดยคือร่วมงาน

Human Resource Management

Assoc.Prof. Jantane Bejrananda | 54

Support Staff Process

ระบบบันทึกภาระงานพนักงานสายสนับสนุนรายวัน

เป็นระบบที่พัฒนาขึ้นเพื่อช่วยในการบันทึกภาระงานของพนักงานสายสนับสนุนรายวัน
พัฒนา : ปีงบประมาณ 2564

หน้ากรอกการบันทึกภาระงาน

หน้ากรอกการขออนุมัติภาระงาน

หลังจากกรอกข้อมูลภาระงานเสร็จเรียบร้อย

Human Resource Management

Assoc.Prof. Jantane Bejrananda | 55



Support Staff Process

หน้าประวัติการบันทึกภาระงานรายวัน

หน้าประวัติการบันทึกภาระงานรายวัน (PDF)

หน้าข้อมูลสถิติ

หน้าสรุปผลการปฏิบัติงาน

Human Resource Management

Assoc.Prof. Jantane Bejranda | 56



Support Staff Process

ได้รับมอบหมายให้บุคลากรสายสนับสนุนจัดทำแผนภาระงานและแผนพัฒนา
รวมแผนการพัฒนามานับปี 2564 - 2565 (ตัวอย่าง การจัดทำแผนของนักวิชาการคอมพิวเตอร์)

ภาระงาน/โครงการ/ผลงาน/ผลงานเด่น	พ.ค.-๒๕	พ.ค.-๒๕	พ.ค.-๒๕	พ.ค.-๒๕	พ.ค.-๒๕	พ.ค.-๒๕	พ.ค.-๒๕	พ.ค.-๒๕	พ.ค.-๒๕	พ.ค.-๒๕	พ.ค.-๒๕	พ.ค.-๒๕	พ.ค.-๒๕	พ.ค.-๒๕	พ.ค.-๒๕	พ.ค.-๒๕	พ.ค.-๒๕	พ.ค.-๒๕	พ.ค.-๒๕	
๓.๓ งานวิจัย/ผลิต																				
๓.๔ งานสร้างสรรค์ (โครงการ/ผลงานเด่น/สิ่งประดิษฐ์/นวัตกรรม)																				
๑. วิทยุชุมชน																				
๒. วิทยุชุมชน																				
๓. วิทยุชุมชน																				
๔. วิทยุชุมชน																				
๓.๕ งานบริการ																				
๑. งานบริการด้านวิชาการ																				
๒. งานบริการด้านวิชาการ																				
๓. งานบริการด้านวิชาการ																				
๔. งานบริการด้านวิชาการ																				
๓.๖ งานบริหาร																				
๑. งานบริหาร																				
๒. งานบริหาร																				
๓. งานบริหาร																				
๔. งานบริหาร																				
๕. งานบริหาร																				
๖. งานบริหาร																				
๗. งานบริหาร																				
๘. งานบริหาร																				
๓.๗ งานส่งเสริม																				
๑. งานส่งเสริม																				

Human Resource Management

Assoc.Prof. Jantane Bejranda | 57



Support Staff Process

ได้รับมอบหมายให้บุคลากรสายสนับสนุนจัดทำ
แผนภาระงานและแผนพัฒนา

การจัดทำ Flowchart ขั้นตอนการดำเนินงานในแต่ละงาน
(ตัวอย่าง ขั้นตอนการดำเนินงานในแต่ละงานของนักวิชาการคอมพิวเตอร์)

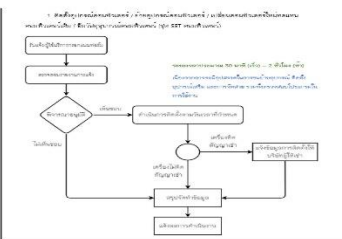

Human Resource Management

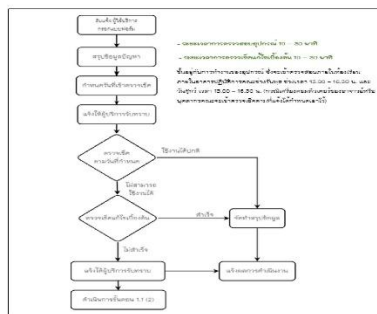

Assoc.Prof. Jantane Bejranda | 58



คณะสถาปัตยกรรมศาสตร์และศิลปกรรมศาสตร์ มหาวิทยาลัยพะเยา

Support Staff Process

ระบบบันทึกภาระงานพนักงานสายสนับสนุนรายวัน
การจัดทำ Flowchart ขั้นตอนการทำงานในแต่ละงาน (ตัวอย่าง ขั้นตอนการทำงานอนุมัติราชการเงิน)



Human Resource Management

Assoc.Prof. Jantane Bejananda | 59



คณะสถาปัตยกรรมศาสตร์และศิลปกรรมศาสตร์ มหาวิทยาลัยพะเยา

Strategy Planning 2021-2022



Planning Process

Assoc.Prof. Jantane Bejananda | 40



คณะสถาปัตยกรรมศาสตร์และศิลปกรรมศาสตร์ มหาวิทยาลัยพะเยา

Knowledge Management 2021



EdPEx 2021

Assoc.Prof. Jantane Bejananda | 42



คณะสถาปัตยกรรมศาสตร์และศิลปกรรมศาสตร์ มหาวิทยาลัยพะเยา



Re - Brand



Website

Assoc.Prof. Jantane Bejrananda | 43



คณะสถาปัตยกรรมศาสตร์และศิลปกรรมศาสตร์ มหาวิทยาลัยพะเยา



Re - Brand

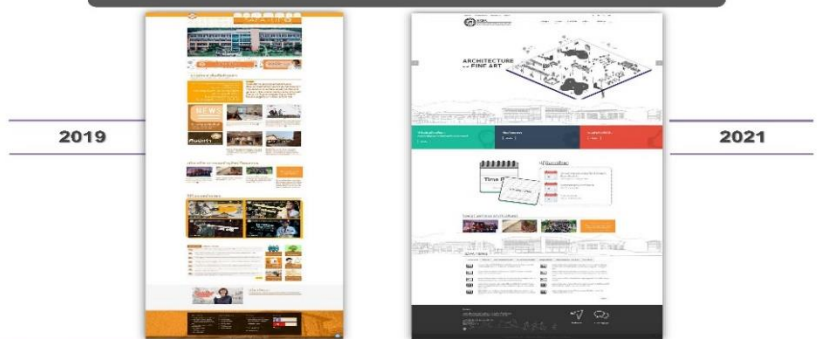

Website

Assoc.Prof. Jantane Bejrananda | 44



คณะสถาปัตยกรรมศาสตร์และศิลปกรรมศาสตร์ มหาวิทยาลัยพะเยา



Re - Brand

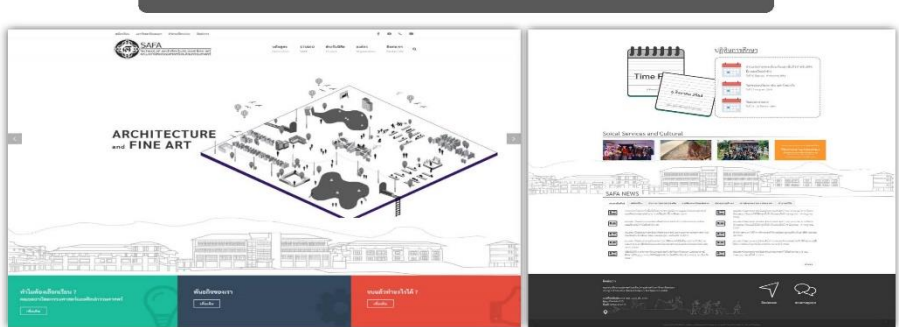

<https://safo.up.ac.th/main/>

Website

Assoc.Prof. Jantane Bejrananda | 65

สำนัก



คณะสถาปัตยกรรมศาสตร์และศิลปกรรมศาสตร์ มหาวิทยาลัยพะเยา

To be new Co-working Space

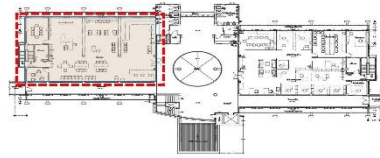
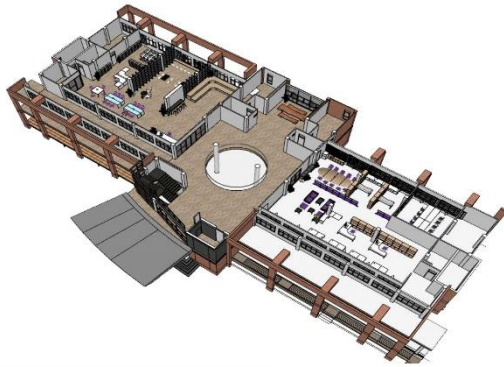

2nd Floor Plan (Co-Working Space & Faculty Office)

Physical Environment

Assoc.Prof. Jantane Bejananda | 72



คณะสถาปัตยกรรมศาสตร์และศิลปกรรมศาสตร์ มหาวิทยาลัยพะเยา

SAFA Multipurpose room (under construction)



Main Building Environment

Assoc.Prof. Jantane Bejananda | 80



คณะสถาปัตยกรรมศาสตร์และศิลปกรรมศาสตร์ มหาวิทยาลัยพะเยา

SAFA Future Landscape for 2nd Decade



Main Building Environment

Assoc.Prof. Jantane Bejananda | 81



คณะสถาปัตยกรรมศาสตร์และศิลปกรรมศาสตร์ มหาวิทยาลัยพะเยา



Future space for 2nd Decades SAFA



- Workshop 1-5 : Architecture & Interior Architecture Studio
- Workshop 6 : Exhibition Hall
- Workshop 7-8 : Dance Studio
- Workshop 9 : Musical Studio
- Workshop 10 : Fashion & Jewelry Design Studio
- Workshop 11 : Art and Design Gallery
- Workshop 12 : Art and Design Studio

1st October 2021 : Start for 2nd Decades



Physical Environment

Assoc.Prof. Jantanee Bejrananda | 62



คณะสถาปัตยกรรมศาสตร์และศิลปกรรมศาสตร์ มหาวิทยาลัยพะเยา



Future space for 2nd Decades SAFA

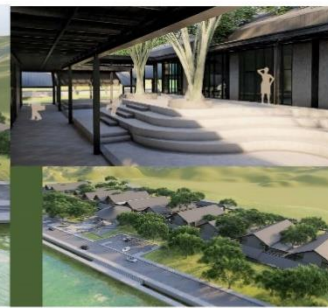

Physical Environment

Assoc.Prof. Jantanee Bejrananda | 63



คณะสถาปัตยกรรมศาสตร์และศิลปกรรมศาสตร์ มหาวิทยาลัยพะเยา



Future space for 2nd Decades SAFA



2021



2024

Physical Environment

Assoc.Prof. Jantanee Bejrananda | 88



Proportion Budget & Area

	Budget	Area
Academic Student Affairs	50%	75%
Research Community Service Cultural Work	25%	25%
Administration	25%	

Budget & Area Planning

Assoc.Prof. Jantane Bejananda | 89

ประชุมได้พิจารณาและอภิปรายกันอย่างกว้างขวางและมีข้อเสนอแนะ ดังนี้

๑. ศ. (เกียรติคุณ) คุณหญิงไขศรี ศรีอรุณ นายกสภามหาวิทยาลัยพะเยา ได้สอบถามเรื่องการเพิ่มขึ้นของจำนวนนิสิตในปีถัดไป เมื่อเทียบสัดส่วนของอาจารย์ที่มีอยู่ คณะมีการบริหารจัดการอย่างไร

รศ.จันทนีย์ เพชรานนท์ ได้ชี้แจงว่าการรับนิสิตคณะยังจะไม่รับเพิ่มขึ้นไปมากกว่าเดิม เมื่อเทียบกับจำนวนอาจารย์ผู้สอน อาจจะต้องหาอาจารย์พิเศษมาสอนช่วย ซึ่งเป็นการบริหารจัดการในระยะสั้น ส่วนในระยะยาวคณะอาจจะต้องปรับลดจำนวนหลักสูตรและใช้เทคโนโลยีเข้ามาช่วยการบริหารจัดการด้านการจัดการเรียนการสอน

๒. ดร.สมเกียรติ ขอบผล กรรมการสภามหาวิทยาลัยผู้ทรงคุณวุฒิ ชื่นชมเรื่องการวิเคราะห์สภาพปัญหาต่างๆ ได้ดี และได้ให้ข้อเสนอแนะดังนี้

๑) เรื่องการประเมินถึงผลสำเร็จในด้านต่าง ๆ เช่น มีจำนวนนิสิตเพิ่มขึ้น มีอาจารย์ที่ไปเรียนต่อจบมาสอนซึ่งมีความเหมาะสม และการประเมินการมีส่วนร่วมภายในคณะว่าบุคลากรได้ทราบถึงกระบวนการต่างๆ และมีการสื่อสารกันอย่างไร บุคลากรมีโอกาสเข้ารับฟังความคิดเห็นด้วยหรือไม่ มีผู้เข้าร่วมกันช่วยผลักดันให้เกิดความสำเร็จและชื่นชมความสำเร็จร่วมกัน ซึ่งจะแสดงให้เห็นถึงกระบวนการทำงานของคณะได้อย่างชัดเจน

๒) เรื่องความยั่งยืน เมื่อในอนาคตมีการเปลี่ยนแปลงอยากให้คณะมองไปถึง Impact ทั้ง ๓ ด้าน ได้แก่ การเปลี่ยนแปลงเชิงระบบ การเปลี่ยนแปลงด้านมาตรฐาน บรรทัดฐาน (Norm)

และการเปลี่ยนแปลงเรื่องความเป็นอยู่ ด้านความคิดของบุคลากรในคณะ ถ้าทำให้เกิดการเปลี่ยนแปลง ได้ทั้ง ๓ ด้าน จะเป็นตัวชี้วัดสำหรับการประเมินที่ได้มาตรฐาน

๓. นายวีระ โรจน์พจนรัตน์ กรรมการสภามหาวิทยาลัยผู้ทรงคุณวุฒิ ซึ่งชมผลการดำเนินงานของคณะบดีคณะสถาปัตยกรรมศาสตร์และศิลปกรรมศาสตร์ และมีข้อเสนอแนะดังนี้

๑) มีความห่วงใยเรื่องการเพิ่มหลักสูตรปริญญาโทและปริญญาเอก เนื่องจาก คณะยังมีจำนวนอาจารย์ผู้สอนไม่เพียงพอ

๒) โอกาสเรื่องการฝึกงานของนิสิต เมื่อเทียบกับในอดีตนิสิตจะได้รับการ ฝึกงานจริง โดยเฉพาะในช่วงปิดเทอมจะได้ไปฝึกทำงานจริงจากบริษัทที่มีชื่อเสียง ทำงานร่วมกับ อาจารย์ผู้สอน ซึ่งจะทำให้บัณฑิตได้เรียนรู้เรื่องการทำงานจริงๆ และในส่วนของคณะสถาปัตยกรรม ศาสตร์และศิลปกรรมศาสตร์ ได้มีบริษัทจ้างลงโดยใช้ระบบเทคโนโลยีเข้ามาช่วยในกระบวนการฝึกงาน ผ่านระบบออนไลน์

๓) ตามที่คณะฯ มีการจัดการเรียนการสอนหลักสูตรปริญญา ๒ สาขาวิชา การบูรณาการร่วมกันของหลักสูตรที่จัดการเรียนการสอนเป็นเรื่องที่ดี เสนอแนะให้มหาวิทยาลัยพะเยาไป ศึกษาการจัดการจัดการเรียนการสอนของมหาวิทยาลัยมหาสารคาม ที่มีการบูรณาการร่วมกับ มหาวิทยาลัยขอนแก่น โดยการแลกเปลี่ยนอาจารย์ผู้สอน ส่วนมหาวิทยาลัยพะเยาอาจจะไปร่วมกับ มหาวิทยาลัยเชียงใหม่ หรือทำความร่วมมือกับต่างประเทศ หรือทำงานวิจัยร่วมกัน เพื่อนำมาสู่การ ประเมินและการพัฒนาของคณะต่อไป

๔. ศ. (เกียรติคุณ) ดร.เกตุ กรุดพันธ์ กรรมการสภามหาวิทยาลัยผู้ทรงคุณวุฒิ ซึ่งชม ผลการดำเนินงานของคณะบดีคณะสถาปัตยกรรมศาสตร์และศิลปกรรมศาสตร์ และมีข้อสังเกต ดังนี้

๑) เสนอให้คณะนำผลการดำเนินงานของคณะในด้านการจัดการเรียนการสอน การวิจัย การบริการวิชาการ การบริการชุมชน การทำนุบำรุงศิลปวัฒนธรรม มาเชื่อมโยงกับ SDGs จะ ช่วยให้เห็นความโดดเด่นมากยิ่งขึ้น เพื่อให้สอดคล้องกับการพลิกโฉมมหาวิทยาลัยของมหาวิทยาลัยพะเยา กลุ่มที่ ๓ การพัฒนาชุมชนพื้นที่

๒) ด้านการวิจัย การตีพิมพ์วารสารระดับนานาชาติที่อยู่ใน Q๑ และ Q๒ ถ้านำ SDGs และนำผลงานทางวิชาการต่าง ๆ ของคณะมาเชื่อมโยงจะทำให้ผลงานทางวิชาการนั้นมีคุณค่าเพิ่ม มากขึ้น

๕. รศ.ดร.ชวณี ทองโรจน์ กรรมการสภามหาวิทยาลัยผู้ทรงคุณวุฒิ ซึ่งชมผลการ ดำเนินงานของคณะบดีคณะสถาปัตยกรรมศาสตร์และศิลปกรรมศาสตร์ และมีข้อเสนอแนะดังนี้

๑) งานด้าน Creative Work คณะควรมุ่งเน้นวัฒนธรรมทางภาคเหนือ เพื่อให้ นิสิตที่จบออกไปแล้วจะได้มีความพิเศษในด้านนี้

๒) เรื่องการจดสิทธิบัตรของคณะส่วนใหญ่จะเป็นเรื่องการออกแบบ เสนอให้ คณะเพิ่มการประดิษฐ์คิดค้น หรือเป็นชิ้นผลงานเชิงวิชาการที่ลุ่มลึกขึ้นจะทำให้เกิดคุณค่าและเป็นมูลค่า ได้

๖. นายวิทวัส สวัสดิ์-ชูโต กรรมการสภามหาวิทยาลัยผู้ทรงคุณวุฒิ ได้ให้ข้อเสนอแนะ ดังนี้

๑) เรื่องความเชื่อมโยงกับด้านวิศวกรรมในเรื่องเทคโนโลยีต่างๆ ควรร่วมมือกับ คณะวิศวกรรมศาสตร์ ร่วมกันจัดทำหลักสูตรเพื่อจัดการเรียนการสอน

๒) เรื่องการบริหารจัดการพระตำหนักสมเด็จพระกนิษฐาธิราชเจ้า กรมสมเด็จพระเทพรัตนราชสุดาฯ ที่สร้างไว้ที่มหาวิทยาลัยพะเยา คณะสถาปัตยกรรมศาสตร์และศิลปกรรม ศาสตร์ จะเข้าไปดูแลในด้านใดได้บ้าง

๗. ดร.ณรงค์ ตนานุวัฒน์ ประธานคณะกรรมการส่งเสริมกิจการมหาวิทยาลัยพะเยา และในฐานะผู้ประกอบการ ชื่นชมผลการดำเนินงานของคณบดีคณะสถาปัตยกรรมศาสตร์และ ศิลปกรรมศาสตร์ และมีข้อเสนอแนะดังนี้

๑) มหาวิทยาลัยพะเยา อยู่ในพื้นที่ล้านนา นิสิตควรมีความรู้พื้นฐานด้าน สถาปัตยกรรมล้านนา การนำโปรแกรมต่างๆ มาใช้ แต่ส่วนใหญ่ นิสิตจะใช้วิธี SketchUp ถ้ามีโอกาสควร ให้นิสิตมาฝึกงานที่จังหวัดเชียงใหม่เพราะเป็นศูนย์กลางล้านนา

๒) เรื่องคุณวุฒิวินิจฉัย ซึ่งมีสภาวิชาชีพดูแลอยู่ มหาวิทยาลัยจะต้องมีสัดส่วน อาจารย์ที่ตรงกับคุณวุฒิวินิจฉัยและมาตรฐานวิชาชีพ

ฝ่ายเลขานุการ จึงเสนอที่ประชุมสภามหาวิทยาลัยพะเยาเพื่อโปรดทราบ

มติ

ที่ประชุมรับทราบ มอบมหาวิทยาลัยพะเยา และคณะสถาปัตยกรรมศาสตร์และ ศิลปกรรมศาสตร์มหาวิทยาลัยพะเยา รับข้อเสนอแนะของที่ประชุมไปพิจารณาดำเนินการ

ระเบียบวาระที่ ๑.๓ ฝ่ายเลขานุการแจ้งให้ที่ประชุมทราบ

ระเบียบวาระที่ ๑.๓.๑ เรื่อง สรุปผลการปฏิบัติตามมติที่ประชุมสภามหาวิทยาลัยพะเยา ครั้งที่ ๕/๒๕๖๔ เมื่อวันที่ ๑๘ เดือนกรกฎาคม พ.ศ. ๒๕๖๔

มติ

ที่ประชุมรับทราบ

ระเบียบวาระที่ ๑.๓.๒ เรื่อง บันทึกข้อตกลงความร่วมมือโครงการออมสินยุวพัฒน์รักษ์ถิ่น และโครงการส่งเสริมพัฒนาศักยภาพผู้ประกอบการวิสาหกิจเริ่มต้น (Startup) และวิสาหกิจขนาดกลางและขนาดย่อม (SMEs) ระหว่าง ธนาคารออมสิน กับ มหาวิทยาลัยพะเยา

มติ

ที่ประชุมรับทราบ

ระเบียบวาระที่ ๑.๓.๓ เรื่อง บันทึกข้อตกลงความร่วมมือ เรื่องการจัดกิจกรรมแฮกกาธอน (U๒T Hackathon ๒๐๒๑) ภายใต้โครงการยกระดับเศรษฐกิจและสังคมรายตำบลแบบบูรณาการ (มหาวิทยาลัยสู่ตำบล สร้างรากแก้วให้ประเทศ) ปีงบประมาณ ๒๕๖๔ ระหว่าง สำนักงานปลัดกระทรวงการอุดมศึกษา วิทยาศาสตร์ วิจัยและนวัตกรรม กับ มหาวิทยาลัยพะเยา

มติ

ที่ประชุมรับทราบ

ระเบียบวาระที่ ๑.๓.๔ เรื่อง บันทึกข้อตกลงความร่วมมือทางวิชาการ ระหว่าง มหาวิทยาลัยพะเยา และ บริษัททอทิญญา เมติคอล จำกัด กับ บริษัท บีเอ็นเอช เมติเคิล เซ็นเตอร์ จำกัด และ บริษัท บางกอก เฮลท์ เอเจนซี เซอร์วิส จำกัด

มติ

ที่ประชุมรับทราบ

ระเบียบวาระที่ ๑.๓.๕ เรื่อง รายงานการปรับแผนการศึกษาตามแนวทางการจัดการเรียนการสอน เพื่อป้องกันและควบคุมโรคติดเชื้อไวรัสโคโรนา ๒๐๑๙ หรือโรคโควิด-๑๙ (Coronavirus Disease ๒๐๑๙ (COVID-๑๙)) หลักสูตรพยาบาลศาสตรบัณฑิต หลักสูตรปรับปรุง พ.ศ. ๒๕๖๐ สำหรับนิสิตรหัส ๖๑ และ ๖๒

มติ

ที่ประชุมรับทราบ

ระเบียบวาระที่ ๑.๓.๖ เรื่อง รายงานการผลการดำเนินงานตามแผนกลยุทธ์ทางการเงิน มหาวิทยาลัยพะเยาประจำปีงบประมาณ พ.ศ. ๒๕๖๓ (ตั้งแต่วันที่ ๑ ตุลาคม ๒๕๖๒ ถึงวันที่ ๓๐ กันยายน ๒๕๖๓)

มติ

ที่ประชุมรับทราบ

ระเบียบวาระที่ ๑.๓.๗ เรื่อง รายงานทางการเงิน สำหรับรอบระยะเวลา ๓ เดือน (ไตรมาสที่ ๓ ปีงบประมาณ ๒๕๖๔) สิ้นสุดวันที่ ๓๐ มิถุนายน ๒๕๖๔

มติ

ที่ประชุมรับทราบ และมอบมหาวิทยาลัยพะเยารับข้อเสนอแนะในที่ประชุมไปพิจารณา
ดำเนินการ

ระเบียบวาระที่ ๒ เรื่อง การพิจารณารับรองรายงานการประชุม

ระเบียบวาระที่ ๒.๑ เรื่อง รับรองรายงานการประชุมสภามหาวิทยาลัยพะเยา ครั้งที่ ๕/๒๕๖๔
เมื่อวันที่ ๑๘ เดือนกรกฎาคม พ.ศ. ๒๕๖๔

มติ

ที่ประชุมได้พิจารณาแล้ว มีมติให้การรับรองรายงานการประชุมสภามหาวิทยาลัยพะเยา
ในคราวประชุมครั้งที่ ๕/๒๕๖๔ เมื่อวันที่ ๑๘ เดือนกรกฎาคม พ.ศ. ๒๕๖๔ ตามที่มีการแก้ไข

ระเบียบวาระที่ ๓ เรื่องสืบเนื่อง

-ไม่มี-

ระเบียบวาระที่ ๔ เรื่องเสนอเพื่อพิจารณา

ระเบียบวาระที่ ๔.๑ เรื่อง ขออนุมัติผลการประเมินผลงานทางวิชาการและแต่งตั้งให้ดำรง
ตำแหน่ง (ผู้ช่วยศาสตราจารย์) ของ นายเสกสรรค์ ทองดีบ

สรุปเรื่อง

วาระลับ

ระเบียบวาระที่ ๔.๒ เรื่อง ขออนุมัติผลการประเมินผลงานทางวิชาการและแต่งตั้งให้ดำรง
ตำแหน่ง (ผู้ช่วยศาสตราจารย์) ของ นางสาวอรุณย์ภัค พิทักษ์พงษ์

สรุปเรื่อง

วาระลับ

ระเบียบวาระที่ ๔.๓ เรื่อง ขออนุมัติผลการประเมินผลงานทางวิชาการและแต่งตั้งให้ดำรง
ตำแหน่ง (ผู้ช่วยศาสตราจารย์) ของ นางสาวอรุณรัตน์ ศรีทะวงษ์

สรุปเรื่อง

วาระลับ

ระเบียบวาระที่ ๔.๔ เรื่อง ขออนุมัติผลการประเมินผลงานทางวิชาการและแต่งตั้งให้ดำรง
ตำแหน่ง (ผู้ช่วยศาสตราจารย์) ของ นายมารุต แก้ววงศ์

สรุปเรื่อง

วาระลับ

ระเบียบวาระที่ ๔.๕ เรื่อง ขออนุมัติผลการประเมินผลงานทางวิชาการและแต่งตั้งให้ดำรงตำแหน่ง (ผู้ช่วยศาสตราจารย์) ของ นายตวิษ แสนโกชน์

สรุปเรื่อง

วาระลับ

ระเบียบวาระที่ ๔.๖ เรื่อง ขออนุมัติผลการประเมินผลงานทางวิชาการและแต่งตั้งให้ดำรงตำแหน่ง (ผู้ช่วยศาสตราจารย์) ของ นายวัชรระ จตุพร

สรุปเรื่อง

วาระลับ

ระเบียบวาระที่ ๔.๗ เรื่อง ขออนุมัติผลการประเมินผลงานทางวิชาการและแต่งตั้งให้ดำรงตำแหน่ง (ผู้ช่วยศาสตราจารย์) ของ นายเอกชัย แผ่นทอง

สรุปเรื่อง

วาระลับ

ระเบียบวาระที่ ๔.๘ เรื่อง ขออนุมัติผลการประเมินผลงานทางวิชาการและแต่งตั้งให้ดำรงตำแหน่ง (ผู้ช่วยศาสตราจารย์) ของ นางสาวศิริกาญจน์ สันพา

สรุปเรื่อง

วาระลับ

ระเบียบวาระที่ ๔.๙ เรื่อง ขออนุมัติผลการประเมินผลงานทางวิชาการและแต่งตั้งให้ดำรงตำแหน่ง (รองศาสตราจารย์) ของ นางสาวจตุพร ตั้งจิตรวิทยากุล

สรุปเรื่อง

วาระลับ

ระเบียบวาระที่ ๔.๑๐ เรื่อง ขออนุมัติผลการประเมินผลงานทางวิชาการและแต่งตั้งให้ดำรง
ตำแหน่ง (รองศาสตราจารย์) ของ นายรักษิต สุทธิพงษ์
สรุปเรื่อง

วาระลับ

ระเบียบวาระที่ ๔.๑๑ เรื่อง ขออนุมัติผลการประเมินผลงานทางวิชาการและแต่งตั้งให้ดำรง
ตำแหน่ง (รองศาสตราจารย์) ของ นายไพบุลย์ ปะนาเส
สรุปเรื่อง

วาระลับ

ระเบียบวาระที่ ๔.๑๒ เรื่อง ขออนุมัติผลการประเมินผลงานทางวิชาการและแต่งตั้งให้ดำรง
ตำแหน่ง (ศาสตราจารย์) ของ นายเชวศักดิ์ รักเป็นไทย
สรุปเรื่อง

วาระลับ

ระเบียบวาระที่ ๔.๑๓ เรื่อง ขออนุมัติแต่งตั้งผู้สมควรดำรงตำแหน่งคณบดีคณะนิติศาสตร์
มหาวิทยาลัยพะเยา
สรุปเรื่อง

วาระลับ

ระเบียบวาระที่ ๔.๑๔ เรื่อง ขออนุมัติแต่งตั้งคณะกรรมการพิจารณาการให้ปริญญาเกิตติมศักดิ์ ประจำปีการศึกษา ๒๕๖๓

มติ

ที่ประชุมได้พิจารณาแล้วมีมติ ดังนี้

๑. อนุมัติคำสั่งมหาวิทยาลัยพะเยา เรื่อง แต่งตั้งคณะกรรมการพิจารณาการให้ปริญญาเกิตติมศักดิ์ ประจำปีการศึกษา ๒๕๖๓ ดังนี้

- | | |
|--|---------------------|
| ๑) อธิการบดี
(รองศาสตราจารย์ ดร.สุภกร พงศบางโพธิ์) | ประธานกรรมการ |
| ๒) รองอธิการบดีฝ่ายนโยบายและแผน
(รองศาสตราจารย์ ดร.ฉัตรรัตน์ เชี่ยวสุวรรณ) | กรรมการ |
| ๓) ผู้ทรงคุณภายนอก
(ศ.(เกียรติคุณ) ดร.เกตุ กรุดพันธ์) | กรรมการ |
| ๔) ผู้ทรงคุณภายนอก
(ดร.สมเกียรติ ชอบผล) | กรรมการ |
| ๕) คณบดีคณะบริหารธุรกิจและนิเทศศาสตร์
(ผู้ช่วยศาสตราจารย์ ดร.ประกอบศิริ ภัคดีพินิจ) | กรรมการ |
| ๖) คณบดีคณะพลังงานและสิ่งแวดล้อม
(รองศาสตราจารย์ ดร.ต่อพงศ์ กวีธาชาติ) | กรรมการ |
| ๗) คณบดีคณะสาธารณสุขศาสตร์
(ผู้ช่วยศาสตราจารย์ ดร.สมคิด จูหว่า) | กรรมการ |
| ๘) รองอธิการบดีฝ่ายวิชาการและประกันคุณภาพ
(ผู้ช่วยศาสตราจารย์ ดร.ชลธิดา เทพหินลับ) | กรรมการและเลขานุการ |

๒. มอบกองบริการการศึกษา ประสานกองกฎหมายและทรัพย์สิน จัดทำคำสั่งดังกล่าว และประสานสำนักงานสภามหาวิทยาลัยพะเยาเสนอนายกสภามหาวิทยาลัยพะเยาลงนามต่อไป

ระเบียบวาระที่ ๔.๑๕ เรื่อง ขออนุมัติข้อบังคับมหาวิทยาลัยพะเยา ว่าด้วย ธรรมนูญ

พ.ศ.

มติ

ที่ประชุมได้พิจารณาแล้วมีมติ ดังนี้

๑. ขออนุมัติข้อบังคับมหาวิทยาลัยพะเยา ว่าด้วย ธรรมนูญ พ.ศ.
๒. มอบกองกฎหมายและทรัพย์สิน จัดทำข้อบังคับดังกล่าว และประสานสำนักงานสภามหาวิทยาลัยพะเยาเสนอนายกสภามหาวิทยาลัยพะเยาลงนามต่อไป

ระเบียบวาระที่ ๔.๑๖ เรื่อง ขออนุมัติข้อบังคับมหาวิทยาลัยพะเยาว่าด้วย หลักเกณฑ์ และวิธีการในการจัดตั้งส่วนงาน การบริหารงาน และการกำหนดตำแหน่ง พ.ศ.

มติ

ที่ประชุมได้พิจารณาแล้วมีมติ ดังนี้

๑. ขออนุมัติข้อบังคับมหาวิทยาลัยพะเยา ว่าด้วย หลักเกณฑ์ และวิธีการในการจัดตั้งส่วนงาน การบริหารงาน และการกำหนดตำแหน่ง พ.ศ.
๒. มอบกองกฎหมายและทรัพย์สิน จัดทำข้อบังคับดังกล่าว และประสานสำนักงานสภามหาวิทยาลัยพะเยาเสนอนายกสภามหาวิทยาลัยพะเยาลงนามต่อไป

ระเบียบวาระที่ ๔.๑๗ เรื่อง ขอความเห็นชอบกฎบัตรคณะกรรมการตรวจสอบประจำมหาวิทยาลัยพะเยา

มติ

ที่ประชุมได้พิจารณาแล้วมีมติ เห็นชอบกฎบัตรคณะกรรมการตรวจสอบประจำ

(Audit Committee Charter) ของคณะกรรมการตรวจสอบประจำมหาวิทยาลัยพะเยา

ระเบียบวาระที่ ๔.๑๔ เรื่อง ขออนุมัติปรับลดงบประมาณรายจ่ายประจำปีงบประมาณ พ.ศ. ๒๕๖๔ (ครั้งที่ ๒)

มติ

ที่ประชุมได้พิจารณาแล้วมีมติ ดังนี้

๑. ขออนุมัติปรับลดงบประมาณรายจ่ายประจำปีงบประมาณ พ.ศ. ๒๕๖๔ (ครั้งที่ ๒) วงเงิน ๓๑,๔๓/๙,๘๓/๐ บาท (สามสิบเอ็ดล้านสี่แสนเจ็ดหมื่นเก้าพันแปดร้อยเจ็ดสิบบาทถ้วน) ไปพลางก่อน

๒. เมื่อได้รับรายงานจำนวนนิสิตที่ยืนยันสิทธิ์เลือกสถาบันการศึกษาและรายงานจำนวนนิสิตมหาวิทยาลัยพะเยา ที่แจ้งความจำนงรับเงินเยียวยาจากภาครัฐ จากกระทรวงการอุดมศึกษา วิทยาศาสตร์ วิจัยและนวัตกรรมแล้ว มอบมหาวิทยาลัยรายงานวงเงินงบประมาณลดค่าธรรมเนียมการศึกษาประจำภาคเรียนที่ ๑/๒๕๖๔ จำนวนจริง ให้สภามหาวิทยาลัยพะเยาเพื่อทราบต่อไป

ระเบียบวาระที่ ๔.๑๕ เรื่อง ขออนุมัติเปิดรายวิชาใหม่ เพิ่มรายวิชาในกลุ่มวิชา/รายวิชาที่เปิดสอนให้สาขา/หลักสูตรอื่น และเพิ่มรายวิชาในกลุ่มวิชา/รายวิชาในหลักสูตรที่เปิดสอนให้สาขาวิชา/หลักสูตรอื่น หลักสูตรวิทยาศาสตร์บัณฑิต สาขาวิชาคณิตศาสตร์ หลักสูตรปรับปรุง พ.ศ. ๒๕๖๐

มติ

ที่ประชุมได้พิจารณาแล้วมีมติ ขออนุมัติเปิดรายวิชาใหม่ เพิ่มรายวิชาในกลุ่มวิชา/รายวิชาที่เปิดสอนให้สาขา/หลักสูตรอื่น และเพิ่มรายวิชาในกลุ่มวิชา/รายวิชาในหลักสูตรที่เปิดสอนให้สาขาวิชา/หลักสูตรอื่น หลักสูตรวิทยาศาสตร์บัณฑิต สาขาวิชาคณิตศาสตร์ หลักสูตรปรับปรุง พ.ศ. ๒๕๖๐

ระเบียบวาระที่ ๔.๒๐ เรื่อง ขออนุมัติเพิ่มกลุ่มวิชาเอกเลือกในหลักสูตรวิทยาศาสตร์บัณฑิต สาขาวิชาคณิตศาสตร์ หลักสูตรปรับปรุง พ.ศ. ๒๕๖๐

มติ

ที่ประชุมได้พิจารณาแล้วมีมติ ขออนุมัติเพิ่มกลุ่มวิชาเอกเลือกในหลักสูตรวิทยาศาสตร์บัณฑิต สาขาวิชาคณิตศาสตร์ หลักสูตรปรับปรุง พ.ศ. ๒๕๖๐

ระเบียบวาระที่ ๔.๒๑ เรื่อง ขออนุมัติปรับแผนการศึกษาหลักสูตรรัฐประศาสนศาสตร์ มหาลัย สาขาวิชานโยบายสาธารณะ (แผน ข) หลักสูตรปรับปรุง พ.ศ. ๒๕๖๐

มติ

ที่ประชุมได้พิจารณาแล้วมีมติ ขออนุมัติปรับแผนการศึกษาหลักสูตรรัฐประศาสนศาสตร์ มหาลัย สาขาวิชานโยบายสาธารณะ (แผน ข) หลักสูตรปรับปรุง พ.ศ. ๒๕๖๐

ระเบียบวาระที่ ๔.๒๒ เรื่อง ขออนุมัติปรับแผนการศึกษา หลักสูตรวิศวกรรมศาสตรบัณฑิต สาขาวิชาวิศวกรรมซอฟต์แวร์ หลักสูตรปรับปรุง พ.ศ. ๒๕๖๐ (โครงการบัณฑิตพันธุ์ใหม่) สำหรับนิสิต ที่เข้าศึกษา ในปีการศึกษา ๒๕๖๒

มติ

ที่ประชุมได้พิจารณาแล้วมีมติ ขออนุมัติปรับแผนการศึกษา หลักสูตรวิศวกรรมศาสตรบัณฑิต สาขาวิชาวิศวกรรมซอฟต์แวร์ หลักสูตรปรับปรุง พ.ศ. ๒๕๖๐ (โครงการบัณฑิตพันธุ์ใหม่) สำหรับนิสิตที่เข้าศึกษา ในปีการศึกษา ๒๕๖๒

ระเบียบวาระที่ ๔.๒๓ เรื่อง ขออนุมัติจัดการศึกษาในลักษณะอื่นโครงการหลักสูตรระยะสั้น (Non-degree program) ที่มีความร่วมมือกับหน่วยงานหรือองค์กรวิชาชีพ โครงการหลักสูตรระยะสั้น “หลักสูตรการพัฒนาสมรรถนะพยาบาลวิชาชีพด้านการเตรียมผลงานวิจัยเพื่อการตีพิมพ์เผยแพร่”

มติ

ที่ประชุมได้พิจารณาแล้วมีมติ ขออนุมัติจัดการศึกษาในลักษณะอื่นโครงการหลักสูตรระยะสั้น (Non-degree program) ที่มีความร่วมมือกับหน่วยงานหรือองค์กรวิชาชีพ โครงการหลักสูตรระยะสั้น “หลักสูตรการพัฒนาสมรรถนะพยาบาลวิชาชีพด้านการเตรียมผลงานวิจัยเพื่อการตีพิมพ์เผยแพร่”

ระเบียบวาระที่ ๔.๒๔ เรื่อง ขออนุมัติปรับแก้ไขรายละเอียดการจัดการเรียนการสอน หลักสูตรวิศวกรรมศาสตรบัณฑิต สาขาวิชาวิศวกรรมโยธา หลักสูตรปรับปรุง พ.ศ. ๒๕๖๐ โครงการพิเศษ

มติ

ที่ประชุมได้พิจารณาแล้วมีมติ ขออนุมัติปรับแก้ไขรายละเอียดการจัดการเรียนการสอน หลักสูตรวิศวกรรมศาสตรบัณฑิต สาขาวิชาวิศวกรรมโยธา หลักสูตรปรับปรุง พ.ศ. ๒๕๖๐ โครงการพิเศษ

ระเบียบวาระที่ ๔.๒๕ เรื่อง ขออนุมัติบรรจุหลักสูตรปรัชญาดุษฎีบัณฑิต สาขาวิชาวิศวกรรมโยธา หลักสูตรใหม่ พ.ศ. ๒๕๖๕ ไว้ในแผนพัฒนามหาวิทยาลัยพะเยา

มติ

ที่ประชุมได้พิจารณาแล้วมีมติ ขออนุมัติบรรจุหลักสูตรปรัชญาดุษฎีบัณฑิต สาขาวิชาวิศวกรรมโยธา หลักสูตรใหม่ พ.ศ. ๒๕๖๕ ไว้ในแผนพัฒนามหาวิทยาลัยพะเยา ต่อสภามหาวิทยาลัยพะเยา

ระเบียบวาระที่ ๔.๒๖ เรื่อง ขออนุมัติขยายระยะเวลาการศึกษาให้นิสิตระดับบัณฑิตศึกษา อันเนื่องมาจากสถานการณ์การแพร่ระบาดของโรคติดเชื้อไวรัสโคโรนา ๒๐๑๙ (COVID-๒๐๑๙)

มติ

ที่ประชุมได้พิจารณาแล้วมีมติ ดังนี้

๑. ขออนุมัติขยายระยะเวลาการศึกษาให้กับนิสิตที่ครบกำหนดระยะเวลาการศึกษา ในภาคการศึกษาปลาย ปีการศึกษา ๒๕๖๓ จำนวน ๑ ภาคการศึกษา ถึงภาคการศึกษาดำเนินปีการศึกษา ๒๕๖๔ รวมจำนวน ๑๓ ราย ดังนี้

๑.๑ คณะพลังงานและสิ่งแวดล้อม

นิสิตหลักสูตร ปร.ด. (การจัดการพลังงานและสมาร์ตกริดเทคโนโลยี) จำนวน ๒ ราย

- | | |
|----------------------------|---------------------|
| ๑) นายภัทรภุช พิศพรธณ | รหัสนิสิต ๕๔๑๔๑๓/๑๓ |
| ๒) นางสาววิมลรัตน์ ศีตีสาร | รหัสนิสิต ๕๔๑๔๑๕๘๒ |

๑.๒ คณะวิศวกรรมศาสตร์

นิสิตหลักสูตร วศ.ม. (วิศวกรรมโยธา) จำนวน ๑ ราย

- | | |
|--------------------|---------------------|
| ๑) นายอภิชาติ ใจดี | รหัสนิสิต ๕๙๑๓/๐๕๔๑ |
|--------------------|---------------------|

๑.๓ วิทยาลัยการจัดการ

นิสิตหลักสูตร กศ.ด. (การบริหารการศึกษา) แบบ ๑.๑ จำนวน ๔ ราย

- | | |
|--|--------------------|
| ๑) นางสาวสกุลรัตน์ โกพัฒน์ตา | รหัสนิสิต ๕๔๑๖๐๒๔๐ |
| ๒) นายสุชาย สิริภัทรกุลธร | รหัสนิสิต ๕๔๑๖๐๒๙๑ |
| ๓) นางสาวสุภาวดี คำนาดี | รหัสนิสิต ๕๔๑๖๐๓๐๓ |
| ๔) ร้อยตำรวจโทหญิงบุญยวีร์ โชคประเสริฐธรรม | รหัสนิสิต ๕๔๑๖๐๕๕๐ |

นิสิตหลักสูตร ปร.ด. (การจัดการการท่องเที่ยว) แบบ ๒.๑ จำนวน ๖ ราย

- | | |
|-----------------------------|---------------------|
| ๑) นางสาวกนกกาญจน์ บุญทรง | รหัสนิสิต ๕๔๑๖๐๓๒๕ |
| ๒) นางสาวนพนันท์ ศรีสุขใส | รหัสนิสิต ๕๔๑๖๐๓๖๙ |
| ๓) นางสาวปวีณา ขำพัด | รหัสนิสิต ๕๔๑๖๐๓๓/๐ |
| ๔) นางสาวพิมณัทธ์ พันทนา | รหัสนิสิต ๕๔๑๖๐๓๔๑ |
| ๕) นางสาวอุทุมพร เรืองฤทธิ์ | รหัสนิสิต ๕๔๑๖๐๕๖๐ |
| ๖) นางสาววรรณวิษา รัตตพงษ์ | รหัสนิสิต ๕๔๑๖๐๕๙๔ |

๒. ขออนุมัติขยายระยะเวลาการศึกษาให้กับนิสิต ที่เคยได้รับอนุมัติให้ขยายระยะเวลาการศึกษา ถึงภาคการศึกษาปลาย ปีการศึกษา ๒๕๖๓ ตามมติที่ประชุมสภามหาวิทยาลัยพะเยา ครั้งที่

๔/๒๕๖๔ เมื่อวันที่ ๒๙ พฤษภาคม ๒๕๖๔ โดยขอขยายระยะเวลาการศึกษาไปอีก ๑ ภาคการศึกษา ถึง ภาควิชาการศึกษาศาสตร์ ปีการศึกษา ๒๕๖๔ รวมจำนวน ๓ ราย ดังนี้

คณะบริหารธุรกิจและนิเทศศาสตร์

นิสิตหลักสูตรบริหารธุรกิจมหาบัณฑิต

- | | |
|----------------------------|---------------------|
| ๑) นางสาวพุกษา พันธุ์ปัญญา | รหัสนิสิต ๕๙๐๓/๙๓๖๙ |
| ๒) นางสาวรีนาถ ครองสุข | รหัสนิสิต ๕๙๐๓/๙๓๓๐ |
| ๓) นางสาววิณิตตา ลือชัย | รหัสนิสิต ๕๙๐๓/๙๔๕๙ |

ระเบียบวาระที่ ๕ เรื่องอื่น ๆ

ระเบียบวาระที่ ๕.๑ เรื่องเสนอเพื่อพิจารณา

ระเบียบวาระที่ ๕.๑.๑ เรื่อง ขออนุมัติเปลี่ยนแปลงอาจารย์ประจำหลักสูตร หลักสูตรการศึกษา มหาบัณฑิตสาขาวิชาการบริหารการศึกษา หลักสูตรปรับปรุง พ.ศ. ๒๕๖๓ และหลักสูตรปรัชญาดุษฎีบัณฑิต สาขาวิชาการบริหารการศึกษา หลักสูตรปรับปรุง พ.ศ. ๒๕๖๓

มติ

ที่ประชุมได้พิจารณาแล้วมีมติ ดังนี้

๑. อนุมัติเปลี่ยนแปลงอาจารย์ประจำหลักสูตร หลักสูตรการศึกษา มหาบัณฑิต สาขาวิชาการบริหารการศึกษา หลักสูตรปรับปรุง พ.ศ. ๒๕๖๓ และหลักสูตรปรัชญาดุษฎีบัณฑิต สาขาวิชาการบริหารการศึกษา หลักสูตรปรับปรุง พ.ศ. ๒๕๖๓

๑) ปรับตำแหน่งทางวิชาการ จาก ดร.รุ่งทิภา กองสอน เป็น ผู้ช่วยศาสตราจารย์ ดร.รุ่งทิภา กองสอน

๒) ถอน ดร.ศานิตย์ ศรีคุณ เนื่องจาก ดร.ศานิตย์ ศรีคุณ ลาออก

๓) เพิ่ม ดร. ณัฐวุฒิ สัพโส เป็น อาจารย์ประจำหลักสูตร

๔) เพิ่ม ดร.วัชระ จตุพร เป็น อาจารย์ประจำหลักสูตร

ทั้งนี้ โดยเริ่มใช้กับนิสิตที่ใช้หลักสูตรปรับปรุง พ.ศ. ๒๕๖๓ ตั้งแต่ภาคการศึกษาต้น ปีการศึกษา ๒๕๖๔ เป็นต้นไป

๒. เห็นชอบมติสภามหาวิทยาลัยพะเยาตามระเบียบวาระนี้ในรายงานการประชุมโดยไม่ ต้องรอรับรองรายงานการประชุมครั้งต่อไป

ระเบียบวาระที่ ๕.๒ เรื่องแจ้งเพื่อทราบ

ระเบียบวาระที่ ๕.๒.๑ เรื่อง รายงานการปรับแผนการศึกษาตามแนวทางการจัดการเรียนการสอน เพื่อป้องกันและควบคุมโรคติดเชื้อไวรัสโคโรนา ๒๐๑๙ หรือโรคโควิด-๑๙ (Coronavirus Disease ๒๐๑๙ (COVID-๑๙)) หลักสูตรวิทยาศาสตร์บัณฑิต สาขาวิชาชีวเคมี หลักสูตรปรับปรุง พ.ศ. ๒๕๖๐ สำหรับนิสิตรหัส ๖๒ เป็นต้นไป

มติ

ที่ประชุมรับทราบ

ประธานที่ประชุม นัดประชุมครั้งต่อไป ในวันเสาร์ที่ ๒๕ เดือนกันยายน พ.ศ. ๒๕๖๔ เวลา ๐๙.๐๐ น. ณ ห้องประชุม L๘๐๗ ชั้น ๘ อาคารเวฟเพลส ถนนวิฑู แขวงลุมพินี เขตปทุมวัน กรุงเทพมหานคร ต่อจากนั้นประธานกล่าวขอบคุณกรรมการที่เข้าประชุมและกล่าวปิดประชุม

ปิดประชุมเวลา ๑๑.๓๐ น.

นางกฤษณา แงณีวงศ์
ผู้อำนวยการสำนักงานสภามหาวิทยาลัยพะเยา
ผู้บันทึกรายงานการประชุม

ผู้ช่วยศาสตราจารย์ ดร.ชลธิดา เทพหินลับ
ผู้ช่วยเลขานุการสภามหาวิทยาลัยพะเยา
ผู้ตรวจรายงานการประชุม

รองศาสตราจารย์ ดร.ฐิติรัตน์ เขียวสุวรรณ
เลขานุการสภามหาวิทยาลัยพะเยา
ผู้ตรวจรายงานการประชุม